

Parteimitglieder in Deutschland: Version 2024

Oskar Niedermayer
oskar.niedermayer@fu-berlin.de

Arbeitshefte aus dem Otto-Stammer-Zentrum, Nr. 32; Berlin: Freie Universität Berlin 2024

Die Verwendung der Daten, auch auszugsweise, ist nur mit Quellenangabe gestattet:

<https://www.polsoz.fu-berlin.de/polwiss/forschung/systeme/empsoz/team/ehemalige/Publicationen/schriften/Arbeitshefte/index.html>

Das Arbeitsheft gibt einen systematischen Überblick über die Entwicklung, regionale Verteilung und sozialstrukturelle Zusammensetzung der Parteimitgliedschaften in Deutschland ab dem Jahr 2010.¹ Es dokumentiert die jedes Jahr in der Zeitschrift für Parlamentsfragen veröffentlichte Analyse² und ergänzt sie um weitere Daten auf der Landesebene. Zudem werden die Mitgliederentwicklung, -verteilung und Sozialstruktur in 54 Schaubildern grafisch dargestellt, wobei z. T. auch die Daten der Zeit vor 2010 verwendet werden, um langfristige Entwicklungen zu verdeutlichen.

Es werden nur Daten aus den Mitgliederkarteien der Parteien verwendet (Stand jeweils 31.12.), die von den Parteigeschäftsstellen autorisiert sind.³ Für die Abbildungen zur Mitgliederentwicklung der Parteien seit 1946 wurden die eigenen Daten des Verfassers durch Daten aus dem 2005 erschienenen Handbuch zur Statistik der Parlamente und Parteien in den westlichen Besatzungszonen und in der Bundesrepublik Deutschland (4 Bände, Düsseldorf: Droste) ergänzt. Bei der Interpretation der Daten des Jahres 1990 ist wegen Datenerfassungsproblemen in Bezug auf die ostdeutschen Landesverbände, die auch zu nachträglichen Karteibereinigungen führten, Vorsicht geboten. Die Dokumentation der sozialstrukturellen Zusammensetzung der Parteimitgliedschaften enthält keine Angaben über die berufliche Stellung, weil die hierzu vorhandenen Daten den Beruf zum Zeitpunkt des Parteieintritts ohne spätere Aktualisierung wiedergeben und somit die tatsächliche Berufsstruktur der Parteimitgliedschaften nicht korrekt widerspiegeln. Im Herbst 2008 wurde auf Anregung der Bundesgeschäftsführer vom Verfasser ein Workshop mit allen für die Mitgliederstatistik verantwortlichen Mitarbeitern der Parteien durchgeführt, auf dem eine Reihe von Verbesserungen der Mitgliederstatistik und ihrer Publikation beschlossen wurde. Daher gibt es ab 2008 eine Altersstatistik der Mitglieder mit einer identischen, sehr feinen Altersgruppeneinteilung sowie eine Statistik der Eintritte, Austritte und Todesfälle sowie der Eintritte nach Geschlecht und Alter. Zusätzlich werden Daten zur Rekrutierungsfähigkeit der Parteien und zur Über- bzw. Unterrepräsentation bestimmter Bevölkerungsgruppen in den Parteimitgliedschaften publiziert.

Bis 2012 wurden nur die im Bundestag vertretenen Parteien aufgenommen. Da die FDP bei der Bundestagswahl 2013 an der 5%-Hürde scheiterte, hätte dies bedeutet, sie nicht mehr zu berücksichtigen. Dies wurde für nicht sinnvoll erachtet, sodass die FDP weiterhin einbezogen blieb. Da die AfD bei der Wahl ebenso knapp

¹ Zur Dokumentation und Analyse der früheren Daten ab 1990 vgl. Oskar Niedermayer: Parteimitglieder in Deutschland: Version 2020, Arbeitshefte aus dem Otto-Stammer-Zentrum, Nr. 31; Berlin: Freie Universität Berlin 2020 (<https://www.polsoz.fu-berlin.de/polwiss/forschung/systeme/empsoz/team/ehemalige/Publicationen/schriften/Arbeitshefte/index.html>).

² Neuester Artikel: Oskar Niedermayer: Parteimitgliedschaften im Jahre 2023, in: Zeitschrift für Parlamentsfragen, 56. Jg., Heft 2/2024, S. 395-425. Für eine detaillierte Analyse der Daten seit 1946 vgl. Oskar Niedermayer, Parteimitgliedschaften, in: Oskar Niedermayer (Hrsg.): Handbuch Parteienforschung. Wiesbaden: VS Verlag für Sozialwissenschaften 2013, S. 147-177.

³ Den Geschäftsstellen der Parteien, die dem Verfasser die Daten freundlicherweise zur Verfügung gestellt haben, sei an dieser Stelle ausdrücklich gedankt.

scheiterte, wurde sie in die Publikation zusätzlich aufgenommen. Zur Bundestagswahl 2021 trat der Südschleswigsche Wählerverband (SSW), die Partei der dänischen und friesischen Minderheiten in Schleswig-Holstein, zum ersten Mal nach 60 Jahren wieder an und ist wegen der Ausnahmeregelung für Parteien nationaler Minderheiten mit bundesweit 0,1 Prozent der Stimmen mit einem Mandat im Bundestag vertreten, so dass die Partei ab 2021 ebenfalls aufgenommen wurde.

Zusammenfassung der Ergebnisse

Von den politischen Mobilisierungszeiten der Bundestagswahljahre abgesehen, lässt sich seit Beginn der Mitgliederdokumentation 1990 ein genereller Negativtrend der Gesamtheit der Parteimitgliedschaften beobachten, der sich auch 2023 mit -1,9 Prozent fortgesetzt hat. Mitglieder verloren haben 2023 alle Parteien außer der AfD und dem SSW (vgl. Tabelle 1). Am stärksten hat es – wie schon 2022 – die Linkspartei mit -7,3 Prozent getroffen, gefolgt von der FDP mit -5,6 Prozent. Dagegen konnte der SSW mit 1,1 Prozent einen leichten Zuwachs verzeichnen. Weitaus mehr Mitglieder hinzugewonnen hat die AfD, die ihren Bestand um 36 Prozent erhöhen konnte. Stärkste Partei blieb die SPD, dicht gefolgt von der CDU. Die mit Abstand geringste Mitgliederzahl wies der SSW auf. Im gesamten Zeitraum seit 1990 haben alle Parteien außer den Grünen und der AfD Mitglieder verloren, wenn auch in sehr unterschiedlichem Maße. Am stärksten gilt dies für die Linke, die – trotz des Zuwachses durch die Vereinigung von PDS und WASG – Ende 2023 82 Prozent weniger Mitglieder hatte als die PDS Ende 1990. Die AfD hingegen erhöhte seit ihrer Gründung 2013 trotz der Verluste 2015 und 2020 bis 2023 ihre Mitgliedschaft insgesamt um 124 Prozent, und die Grünen steigerten die Zahl ihrer Mitglieder seit 1990 um 205 Prozent, das heißt sie hatten Ende 2023 mehr als dreimal so viele Mitglieder wie 1990. Nimmt man alle Parteien zusammen, so ist die Zahl der Parteimitglieder seit 1990 jedoch um mehr als die Hälfte gesunken.

Betrachtet man statt der absoluten Mitgliederzahlen die Rekrutierungsfähigkeit, also den Anteil der Parteimitglieder an den jeweiligen Parteibeitrittsberechtigten, dann verändern sich die Größenordnungen zwischen den Parteien, da sie unterschiedliche Mindestaltersbestimmungen für den Parteibeitritt haben (ab 14, 15 oder 16 Jahren) und die CDU ihre Mitglieder nur außerhalb Bayerns rekrutieren kann, während die CSU auf Bayern und der SSW auf Schleswig-Holstein beschränkt sind (vgl. Tabelle 2). Die SPD war bis zum Frühjahr 2008 den absoluten Zahlen nach die mitgliederstärkste Partei. Danach wechselten sich SPD und CDU ab, und seit 2016 ist die SPD wieder auf Platz 1. Hinsichtlich der Fähigkeit zur Mitgliederrekrutierung wurde sie allerdings schon 1999 von der CDU überholt, und dies blieb bis Ende 2023 so. Beide Parteien wiederum lagen über den gesamten Zeitraum von 1990 bis 2023 weit hinter der CSU zurück. Ende 2023 waren 1,1 Prozent der bayerischen Bevölkerung ab 16 Jahren Mitglied in der CSU, während die CDU 0,6 Prozent der Bevölkerung ab 16 Jahren außerhalb Bayerns und die SPD 0,5 Prozent der gesamtdeutschen Bevölkerung ab 14 Jahren für eine Mitgliedschaft gewinnen konnte (vgl. Tabelle 2). Insgesamt waren 1980, nach dem Hinzukommen der Grünen, in der alten Bundesrepublik knapp vier Prozent der beitragsberechtigten Bevölkerung (knapp zwei Millionen Bürger) in einer der fünf Parteien organisiert. Ende 1989 waren es noch 3,6 Prozent, nach der Vereinigung und damit unter Einschluss der damaligen PDS 3,7 Prozent. Ende 2023 gehörten, trotz des Hinzukommens der AfD und des SSW, nur noch knapp 1,6 Prozent der beitragsberechtigten Bevölkerung einer der acht im Bundestag vertretenen Parteien an. Insgesamt war seit 1990 somit eine kontinuierlich abnehmende gesellschaftliche Verankerung des gesamten Parteiensystems zu beobachten, die nur 2013 durch die AfD und im Bundestagswahljahr 2017 unterbrochen wurde. Eine Trendwende hin zu einer anhaltend positiven Entwicklung ist nicht in Sicht.

Die Tabellen 3 bis 8 geben die Mitgliederentwicklung der Parteien in den einzelnen Bundesländern seit 2010 wieder. Sie zeigen, dass über den gesamten Berichtszeitraum hinweg bei der CDU in 9 von 15 Bundesländern ein kontinuierlicher Mitgliederrückgang zu verzeichnen war, bei der SPD war dies nur in Rheinland-Pfalz und dem Saarland der Fall. Die Grünen konnten nur in Sachsen ihre Mitgliedschaft kontinuierlich steigern, bei der FDP war in keinem Bundesland eine kontinuierliche Auf- oder Abwärtsbewegung festzustellen. Die Linkspartei verlor über den Berichtszeitraum hinweg in allen 5 ostdeutschen Bundesländern kontinuierlich Mitglieder, während die AfD seit 2017 ihre Mitgliedschaft in Sachsen-Anhalt und Thüringen kontinuierlich steigern konnte. Tabelle 9 gibt die Veränderungen des letzten Jahres wieder. Die Tabelle zeigt, dass 2023 bei SPD und FDP der Mitgliederrückgang flächendeckend eintrat. Bei der CDU und der Linkspartei betraf er vier

Fünftel, bei den Grünen mehr als die Hälfte der Bundesländer. Den höchsten Mitgliederverlust gab es mit 19 Prozent bei der Linkspartei im Saarland, wo die AfD, die überall ein Mitgliederplus verzeichnete, mit 81 Prozent am stärksten zulegen konnte.

Die Rekrutierungsfähigkeit der einzelnen Parteien ist regional sehr unterschiedlich ausgeprägt (vgl. die Tabellen 10-15). Im gesamten Zeitraum seit 2010 liegen bei der CDU Brandenburg, Sachsen und Sachsen-Anhalt unverändert auf den drei letzten Plätzen, Mecklenburg-Vorpommern ist auf Platz 4 oder 5, lediglich Thüringen liegt im Mittelfeld. Unter den westdeutschen Ländern bilden die drei Stadtstaaten die rekrutierungsschwächsten Regionen. Die höchste Rekrutierungsfähigkeit besitzt im gesamten Zeitraum das Saarland, gefolgt von Rheinland-Pfalz. Bei der SPD liegen alle fünf ostdeutschen Bundesländer immer auf den letzten fünf Plätzen und die größte Rekrutierungsfähigkeit weisen auch hier das Saarland und Rheinland-Pfalz auf. Auch bei den Grünen liegen die fünf ostdeutschen Länder immer auf den fünf letzten Plätzen, die höchsten Rekrutierungsfähigkeit weist im gesamten Zeitraum Berlin auf, gefolgt bis 2018 vom Saarland, das danach bis 2023 auf den 8. Platz gefallen ist. Bei der FDP ist die Ost/West-Differenz in der Rekrutierungsfähigkeit nicht so eindeutig: 2010 bis 2016 belegte Bayern, ab 2017 Mecklenburg-Vorpommern den letzten Platz und auf den übrigen drei letzten Plätzen war neben Brandenburg und Sachsen auch Bremen. Am rekrutierungsstärksten war bis 2016 das Saarland, gefolgt von Hessen und Rheinland-Pfalz. Während diese beiden Länder danach vorne blieben, fiel das Saarland bis 2022 auf 7. Platz zurück. Die Linkspartei ist von ihrer Mitgliederverteilung her immer noch eine ostdeutsche Regionalpartei, die im Westen – mit Ausnahme des Saarlands, das vom 7. (2010) auf den ersten Platz (2017) vorgerückt und dann wieder auf den 6. Platz (ab 2019) abgerutscht ist – eine geringe Organisationsbasis mit Bayern immer auf dem letzten und Baden-Württemberg auf dem vorletzten Platz aufweist, wobei das seit 2020 an der Spitze stehende Berlin einen Sonderfall darstellt. Die Partei erreicht jedoch auch in ihren ostdeutschen Hochburgen nicht annähernd die Rekrutierungsfähigkeit von CDU, CSU und SPD im Westen. Bei der AfD hat sich die Situation zwischen 2013 und 2016 völlig geändert: Waren 2013 unter den fünf letzten Plätzen vier ostdeutsche Länder und die fünf ersten Plätze von westdeutschen Ländern besetzt, so waren 2016 unter den fünf letzten Plätzen vier westdeutsche und unter den fünf ersten Plätzen vier ostdeutsche Länder. Seit 2020 bilden die fünf ostdeutschen Bundesländer und das Saarland die rekrutierungsstärksten Länder, wobei das Saarland vom letzten (2013) auf den 1. Platz (ab 2021) vorgerückt ist. Der nur in Schleswig-Holstein agierende SSW rangiert dort vor der FDP, AfD und Linkspartei.

Nimmt man alle Parteien zusammen, so findet sich seit 2016 (ab diesem Jahr liegen lückenlose Daten auch für die AfD vor), der mit Abstand höchste Anteil an Parteimitgliedern immer im Saarland: Dort waren Ende 2023 3,7 Prozent der beitragsberechtigten Bevölkerung Mitglied in einer der sechs Parteien, gefolgt von Rheinland-Pfalz mit 2,1 und Bayern mit 1,8 Prozent, wobei sich die Reihenfolge seit 2016 nicht verändert hat. Das Schlusslicht bildet Sachsen mit 2023 knapp 0,8 Prozent, gefolgt seit 2016 von den übrigen vier ostdeutschen Bundesländern. Über alle Parteien hinweg ist die Rekrutierungsfähigkeit in Ostdeutschland nur etwas mehr als halb so groß wie im Westen.

Hinsichtlich der sozialstrukturellen Zusammensetzung der Parteimitgliedschaften zeigt sich zunächst, dass der Anteil der Frauen sehr unterschiedlich ist (vgl. Tabelle 16). Am geringsten war er seit ihrer Gründung in der AfD, seit 2022 ist er jedoch in der FDP noch etwas geringer. Den höchsten Frauenanteil verzeichnet 2023 der SSW mit über 49 Prozent, gefolgt von den Grünen mit 42,5 Prozent. Seit 1990 ist der Frauenanteil bei der CDU leicht, bei der CSU, der SPD, den Grünen und der AfD (seit 2013) stärker gestiegen, während er bei der FDP deutlich gefallen ist. In der Linkspartei ist der Frauenanteil – vor allem auch durch die Vereinigung mit der WASG 2007 – deutlich gefallen und steigt erst in den letzten vier Jahren wieder leicht an.

Der Anteil einer bestimmten Bevölkerungsgruppe unter den Parteimitgliedern sagt noch nichts darüber aus, ob diese Gruppe in den Parteimitgliedschaften gegenüber der Bevölkerung unter- oder überrepräsentiert ist. Um die Art der zahlenmäßigen Repräsentation sozialer Gruppen in den einzelnen Parteimitgliedschaften feststellen und zwischen den Parteien exakt vergleichen zu können, wurden daher so genannte Proportionalitätsquotienten (PQ) gebildet, indem der Anteil einer Gruppe an den Parteimitgliedern durch den Anteil dieser Gruppe an der jeweiligen beitragsberechtigten Bevölkerung dividiert wurde. PQ-Werte über 1 bedeuten daher eine Überrepräsentation der Gruppe bei den Parteimitgliedern und PQ-Werte unter 1 eine Unterrepräsentation, die umso stärker ist, je kleiner der Wert ist.

Während andere Indikatoren der politischen Partizipation wie zum Beispiel die Wahlbeteiligung zeigen, dass das frühere Partizipationsdefizit der Frauen heutzutage kaum mehr besteht, zeigen die PQ-Werte für den Frauenanteil, dass die Frauen in den Mitgliedschaften aller Parteien außer dem SSW unterrepräsentiert sind,

allerdings in deutlich unterschiedlichem Maße (vgl. Tabelle 17): Am stärksten unterrepräsentiert waren die Frauen in den letzten Jahren bei der FDP- und AfD-Mitgliedschaft. Dort lag der Frauenanteil bei rund 20 Prozent, während er in der Bevölkerung ab 16 Jahren rund 51 Prozent betrug, so dass eine Unterrepräsentation von rund 0,4 vorlag. In der PDS war die Unterrepräsentation der Frauen bis 2006 von allen Parteien am geringsten, die Vereinigung mit der WASG zur Linkspartei hat sie jedoch verstärkt, so dass sie mit den Grünen einige Jahre in etwa auf gleichem Niveau lag. Von 2013 bis 2020 waren die Grünen die Partei mit dem am nächsten an 1 liegenden PQ-Wert, also der geringsten Unterrepräsentation der Frauen, seit 2021 wurden sie von dem neu hinzugekommenen SSW abgelöst, bei dem die Frauen in der Mitgliedschaft gemäß ihrem Bevölkerungsanteil vertreten waren.

Im Hinblick auf die Altersstruktur der Parteimitgliedschaften zeigt sich das auch bei anderen konventionellen Partizipationsformen bestehende geringere Beteiligungsniveau der Jüngeren. Daher bringt eine Herabsetzung des Beitrittsalters unter 16 Jahre nur sehr wenige Mitglieder (vgl. Tabelle 18). Auch der Anteil der Mitglieder bis 20 Jahre ist in allen Parteien noch sehr gering und liegt – außer bei der FDP und den Grünen – deutlich unter dem der über 85-Jährigen. Der Anteil der jüngeren Mitglieder (bis 30 Jahre) ist im Jahre 2023 gegenüber dem Vorjahr bei CSU und Linkspartei gestiegen, in den anderen Parteien gefallen. Er lag Ende 2023 bei der FDP bei 23,3 Prozent und bei der Linken bei 21,7 Prozent. Den geringsten Anteil wiesen die CSU mit 4,4 Prozent und die CDU mit 5,3 Prozent auf. Bei CDU, CSU, SPD und SSW war 2023 die absolute Mehrheit der Mitglieder älter als 60 Jahre, in der Linkspartei war dies bis 2015 der Fall, 2023 lag der Anteil bei knapp 41 Prozent. In der FDP hingegen waren nur 29 Prozent der Mitglieder älter als 60 Jahre, bei den Grünen nur 27 Prozent. Betrachtet man das Durchschnittsalter aller Mitglieder, so waren die Grünen und die FDP mit 49 Jahren die „jüngsten“, die CDU, CSU mit 61 und die SPD mit einem Durchschnitt von 62 Jahren die „ältesten“ Parteien.

Im Vergleich zu ihrem Anteil an der jeweils beitragsberechtigten Bevölkerung waren 2023 die 14- bis 20-Jährigen bei allen Parteien stark bis sehr stark unterrepräsentiert, am wenigsten noch bei der FDP (vgl. Tabelle 19). In der CDU und CSU setzte sich die Unterrepräsentation auch noch bis in die mittleren, in der SPD sogar bis in die älteren Jahrgänge fort. Die Gruppe der über 60-Jährigen war 2023 in der Mitgliedschaft der SPD mit einem PQ von 1,7 am stärksten überrepräsentiert, gefolgt von der CSU und der CDU, und auch in der Mitgliedschaft des SSW und der Linkspartei war sie mit einem PQ von 1,5 bzw. 1,25 noch überproportional vertreten. In der FDP und bei den Grünen hingegen waren die über 60-Jährigen mit PQ-Werten von 0,9 bzw. 0,8 unterrepräsentiert. Für die AfD weisen die Daten darauf hin, dass die mittleren Jahrgänge überrepräsentiert sind.

Im Falle der CDU ist seit Mitte der 1990er Jahre ein kontinuierlicher Rückgang des Anteils der an die beiden großen christlichen Konfessionen gebundenen Mitglieder festzustellen, der sich auch 2023 fortgesetzt hat (vgl. Tabelle 20). Im Berichtszeitraum ab 2010 hat sich der Anteil der Katholiken von 49 Prozent auf 45 Prozent Ende 2023 verringert, der Protestantenanteil im selben Zeitraum von 31,5 auf 29 Prozent. Auch bei der CSU ist in diesem Zeitraum der Anteil der Konfessionsgebundenen zurückgegangen, wobei die Katholiken deutlich stärker abgenommen haben (von über 77 Prozent auf 72 Prozent) als die Protestanten (von 16,4 auf 15,5 Prozent). Allerdings waren die Katholiken von Anfang an in der Mitgliedschaft beider Parteien deutlich überrepräsentiert; und da der Katholikenanteil in der Bevölkerung im Zeitverlauf noch etwas stärker abgenommen hat als in den Parteimitgliedschaften – gesamtdeutsch von gut 30 Prozent 2010 auf 24 Prozent 2023 – hat sich die Überrepräsentation der Katholiken in der CDU und CSU nicht verringert, sondern sogar erhöht, wobei die Katholiken in der CDU 2023 mit einem PQ von 2,2 noch stärker überrepräsentiert waren als in der CSU mit 1,7. Der Katholikenanteil der CDU in Ostdeutschland ist zwar deutlich geringer als im Westen; setzt man ihn jedoch in Relation zum Katholikenanteil in der Bevölkerung, zeigt sich, dass die Katholiken in der ostdeutschen CDU-Mitgliedschaft noch weit stärker überrepräsentiert sind als im Westen. Ende 2023 war ihr Anteil unter den Mitgliedern der CDU in Ostdeutschland (ohne Berlin) viermal so groß wie in der ostdeutschen Bevölkerung (PQ = 4,1), in Westdeutschland nur zweimal so groß (PQ = 2,0).

Die Daten über Eintritte, Austritte und Todesfälle im Laufe des Jahres zeigen, dass 2023 im Vergleich zu 2022 in die CDU und SPD etwas mehr und in die CSU und Linkspartei deutlich mehr Personen eingetreten sind (vgl. Tabelle 21). Die mit Abstand größte Eintrittswelle hatte jedoch die AfD zu verzeichnen, die 2023 mehr als dreimal so viele Neumitglieder zu verzeichnen hatte wie 2022. Bei den Grünen sind hingegen etwas weniger und bei der FDP deutlich weniger eingetreten. Die Austrittsquote erhöhte sich bei der SPD und den Grünen, während sie bei CDU, CSU und FDP sank und sich bei der AfD halbierte. Alle Parteien verlieren einen

nach dem Grad ihrer Überalterung variierenden Teil ihrer Mitgliedschaft durch Todesfälle. In der CDU, SPD und CSU machten sie im Verlauf des Jahres 2023 zwischen 2,0 und 1,8 Prozent der Gesamtmitgliedschaft von Ende 2022 aus. Am wenigsten Todesfälle in Relation zu ihrer – deutlich jüngeren – Gesamtmitgliedschaft hatten mit 0,3 Prozent die Grünen zu beklagen. Über den SSW liegen keine Daten vor.

Der Frauenanteil bei den Eintritten schwankt über die Zeit, bei keiner Partei sind eindeutige Trends zu erkennen (vgl. Tabelle 22). Im Jahr 2023 ist der Frauenanteil gegenüber 2022 bei der CDU und AfD gefallen, bei den anderen Parteien gestiegen. Wie in der Gesamtmitgliedschaft, so waren auch unter den Neueintritten bei allen Parteien die Frauen mehr oder minder deutlich unterrepräsentiert: am wenigsten noch bei den Grünen mit einem PQ 2023 von 0,85.

Die Altersstruktur der Eintritte ist gegenüber der Gesamtmitgliedschaft wesentlich verjüngt (vgl. die Tabellen 23 und 24). Während das Durchschnittsalter bei allen Mitgliedern 2023 zwischen 49 und 62 Jahren lag, erreichte es bei den Neueintritten Werte zwischen 34 (Linkspartei) und 44 Jahren (CSU). Die Jüngeren (bis 30 Jahre) sind unter den Neumitgliedern gegenüber der beitriffsberechtigten Bevölkerung in allen Parteien mehr oder weniger deutlich überrepräsentiert – 2023 am stärksten bei der FDP (PQ = 2,7) und am wenigsten bei der CSU (PQ = 1,3) – während dies für die Gesamtmitgliedschaft nur bei der FDP (PQ 1,2) der Fall ist.

Oskar Niedermayer

Tabelle 1: Entwicklung der Parteimitgliedschaften ab 2010 (Stand jeweils 31.12. und Veränderung zum Vorjahr sowie zu 1990 in Prozent)

	CDU		SPD		CSU		FDP ¹		Grüne ²		Linke		AfD		SSW	
	n	%	n	%	n	%	n	%	n	%	n	%	n	%	n	%
2010	505.314	-3,0	502.062	-2,0	153.890	-3,3	68.541	-5,0	52.991	+10,0	73.658	-5,6	-	-	-	-
2011	489.896	-3,1	489.638	-2,5	150.585	-2,1	63.123	-7,9	59.074	+11,5	69.458	-5,7	-	-	-	-
2012	476.347	-2,8	477.037	-2,6	147.965	-1,7	58.675	-7,0	59.653	+1,0	63.761	-8,2	-	-	-	-
2013	467.076	-1,9	473.662	-0,7	148.380	+0,3	57.263	-2,4	61.359	+2,9	63.756	±0,0	17.687	-	-	-
2014	457.488	-2,1	459.902	-2,9	146.536	-1,2	54.967	-4,0	60.329	-1,7	60.551	-5,0	20.728	+17,2	-	-
2015	444.400	-2,9	442.814	-3,7	144.360	-1,5	53.197	-3,2	59.418	-1,5	58.989	-2,6	16.385	-21,0	-	-
2016	431.920	-2,8	432.706	-2,3	142.412	-1,3	53.896	+1,3	61.596	+3,7	58.910	-0,1	25.015	+52,7	-	-
2017	425.910	-1,4	443.152	2,4	140.983	-1,0	63.050	+17,0	65.065	+5,6	62.300	+5,8	27.621	+10,4	-	-
2018	414.905	-2,6	437.754	-1,2	138.354	-1,9	63.912	+1,4	75.311	+15,7	62.016	-0,5	33.516	+21,3	-	-
2019	405.816	-2,2	419.340	-4,2	139.130	+0,6	65.479	+2,5	96.487	+28,1	60.862	-1,9	34.751	+3,7	-	-
2020	399.110	-1,7	404.305	-3,6	136.014	-2,2	66.032	+0,8	107.307	+11,2	60.350	-0,8	31.896	-8,2	-	-
2021	384.204	-3,7	393.727	-2,6	130.379	-4,1	77.276	+17,0	125.737	+17,2	60.670	+0,5	30.125	-5,6	3.153	-2,0
2022	371.986	-3,2	379.861	-3,5	126.855	-2,7	76.071	-1,6	126.451	+0,6	54.214	-10,6	29.115	-3,4	3.125	-0,9
2023	363.101	-2,4	365.189	-3,9	125.996	-0,7	71.817	-5,6	125.991	-0,4	50.251	-7,3	39.596	+36,0	3.159	+1,1
Veränd. zu 1990 ³	-426.508	-54,0	-578.213	-61,3	-60.202	-32,3	-96.400	-57,3	84.675	+204,9	-230.631	-82,1	21.909	+123,9	-926	-22,7

1) FDP: Bestand 2020, Veränderung zum Vorjahr: Stichtag 21. April 2021, nicht wie bei den anderen Parteien 31. Dezember 2020.

2) Der Mitgliederrückgang 2014 ist zum Teil auch auf umfangreiche Datenbereinigungen in manchen Landesverbänden zurückzuführen.

3) Veränderung gegenüber 1990 (AfD gegenüber 2013, SSW gegenüber dem Stand von 2003 mit 4.085 Mitgliedern).

Tabelle 2: Rekrutierungsfähigkeit der Parteien und des Parteiensystems ab 2010 (Stand jeweils 31.12., Angaben in Prozent)

	CDU ¹	SPD	CSU ¹	FDP	Grüne	Linke	AfD	SSW ¹	CDU/CSU	alle Parteien
2010	0,85	0,70	1,44	0,10	0,07	0,10	-	-	0,94	1,92
2011	0,82	0,68	1,40	0,09	0,08	0,10	-	-	0,91	1,86
2012	0,80	0,66	1,37	0,08	0,08	0,09	-	-	0,89	1,80
2013	0,80	0,67	1,38	0,08	0,09	0,09	0,03	-	0,89	1,84
2014	0,78	0,65	1,35	0,08	0,08	0,08	0,03	-	0,87	1,79
2015	0,75	0,61	1,31	0,08	0,08	0,08	0,02	-	0,84	1,71
2016	0,72	0,60	1,29	0,08	0,09	0,08	0,04	-	0,81	1,69
2017	0,71	0,61	1,27	0,09	0,09	0,09	0,04	-	0,80	1,72
2018	0,69	0,60	1,24	0,09	0,10	0,09	0,05	-	0,78	1,71
2019	0,68	0,58	1,24	0,09	0,13	0,08	0,05	-	0,77	1,70
2020	0,67	0,56	1,21	0,09	0,15	0,08	0,04	-	0,75	1,68
2021	0,64	0,54	1,16	0,11	0,17	0,08	0,04	0,12	0,73	1,68
2022	0,62	0,52	1,12	0,11	0,17	0,07	0,04	0,12	0,70	1,61
2023	0,60	0,50	1,10	0,10	0,17	0,07	0,06	0,12	0,68	1,58

Anmerkungen: Rekrutierungsfähigkeit = Parteimitglieder in Prozent der Parteibeitrittsberechtigten (Ende 2021 waren zum Beispiel 0,64 Prozent der Bevölkerung ab 16 Jahren außerhalb Bayerns Mitglied der CDU).

1) CDU nur außerhalb Bayerns, CSU nur Bayern, SSW nur Schleswig-Holstein. Für die Rekrutierungsfähigkeit der Parteien insgesamt wurden der zusammengefasste CDU/CSU-Wert berechnet und die SSW-Mitglieder auf die gesamte Bundesrepublik bezogen.

Tabelle 3: CDU: Mitglieder nach Bundesländern ab 2010 (Stand jeweils 31.12.)

	2010	2011	2012	2013	2014	2015	2016	2017	2018	2019	2020	2021	2022	2023
BW	73.008	71.491	70.177	68.713	68.186	67.286	64.864	63.416	61.470	60.071	59.016	55.758	53.636	52.409
BY	-	-	-	-	-	-	-	-	-	-	-	-	-	-
BE	12.745	12.391	12.224	12.193	12.247	12.307	12.180	12.238	12.239	12.244	12.982	12.431	11.850	11.936
BB	6.485	6.287	6.239	6.238	6.132	5.949	5.792	5.786	5.806	5.792	5.727	5.571	5.417	5.385
HB	3.137	2.959	2.795	2.659	2.623	2.341	2.263	2.206	2.170	2.094	2.055	1.976	1.927	1.913
HH	9.479	8.662	8.308	8.144	7.857	7.159	6.979	6.836	6.666	6.474	6.107	5.869	5.706	5.887
HE	45.750	44.176	42.766	41.728	40.583	39.813	38.456	37.943	37.000	35.865	35.550	34.493	33.501	32.838
MV	6.013	5.848	5.678	5.596	5.557	5.396	5.245	5.209	5.105	5.065	4.943	4.772	4.578	4.414
NS	68.586	67.731	65.605	64.055	62.326	60.785	60.435	60.432	58.464	56.667	55.548	54.902	53.735	51.516
NW	155.841	150.257	145.339	142.443	138.916	134.480	130.538	128.463	124.567	122.326	120.928	116.544	112.793	109.543
RP	47.705	46.152	44.957	44.123	43.562	42.238	40.854	39.920	38.977	38.267	37.038	35.305	34.035	33.221
SL	19.732	19.013	18.540	18.176	17.793	17.292	16.762	16.541	16.236	16.028	15.565	14.854	14.175	13.839
SN	12.531	12.238	11.973	12.046	11.892	11.299	10.927	10.623	10.444	10.307	10.105	9.544	9.145	9.038
ST	7.977	7.715	7.506	7.283	7.265	7.081	6.887	6.725	6.585	6.297	6.258	5.984	5.805	5.756
SH	24.231	23.167	22.726	22.224	21.223	20.294	19.485	19.650	19.494	18.824	18.294	17.651	17.475	17.504
TH	11.920	11.628	11.328	11.249	11.107	10.449	10.025	9.682	9.481	9.282	8.778	8.335	7.998	7.681
Au ¹	174	181	186	206	219	231	228	240	201	213	216	215	210	221
Ost	44.926	43.716	42.724	42.412	41.953	40.174	38.876	38.025	37.421	36.743	35.811	34.206	32.943	32.274
West ²	460.214	445.999	433.437	424.458	415.316	403.995	392.816	387.645	377.283	368.860	363.083	349.783	338.833	330.606

1) Auslandsmitglieder.

2) West: einschl. Berlin.

Tabelle 4: SPD: Mitglieder nach Bundesländern ab 2010 (Stand jeweils 31.12.)

	2010	2011	2012	2013	2014	2015	2016	2017	2018	2019	2020	2021	2022	2023
BW	38.618	37.663	36.795	36.513	35.835	34.711	34.138	35.572	35.653	34.689	33.573	32.834	31.802	30.832
BY	67.255	65.419	64.088	63.703	62.133	59.872	58.296	59.323	58.717	56.707	54.653	52.816	50.816	48.942
BE	16.428	16.457	16.516	17.121	17.038	16.895	17.145	19.269	20.096	19.713	19.456	19.379	18.824	17.957
BB	6.348	6.261	6.197	6.257	6.230	6.007	5.995	6.346	6.362	6.223	6.080	6.027	5.936	5.811
HB	4.763	4.787	4.605	4.577	4.437	4.308	4.140	4.248	4.219	4.029	3.900	3.800	3.720	3.548
HH	10.506	10.657	10.535	10.973	10.802	10.439	10.405	11.326	11.575	11.028	10.764	10.506	10.310	10.181
HE	62.068	60.679	58.791	57.699	55.383	53.662	52.007	52.350	50.808	48.406	46.710	45.204	43.346	41.303
MV	2.802	2.850	2.826	2.854	2.767	2.709	2.721	2.909	3.101	3.015	2.950	2.956	2.927	2.849
NS	64.999	64.651	62.792	61.877	59.855	57.684	56.886	57.574	56.697	54.539	52.627	51.869	50.174	48.129
NW	133.867	127.765	123.368	121.947	117.756	111.756	108.205	110.642	108.856	102.590	98.331	95.009	91.023	87.304
RP	41.617	40.669	39.650	39.361	38.527	37.241	36.308	36.048	34.894	33.644	32.259	31.181	30.020	28.792
SL	20.823	20.323	20.044	19.720	19.192	18.640	18.131	18.020	17.062	15.981	15.194	14.716	14.437	13.980
SN	4.314	4.298	4.283	4.486	4.416	4.268	4.295	4.698	4.982	4.906	4.711	4.729	4.552	4.453
ST	4.067	4.034	3.789	3.750	3.578	3.449	3.397	3.516	3.576	3.522	3.385	3.366	3.265	3.144
SH	19.230	18.801	18.456	18.442	17.841	17.282	16.911	17.472	17.314	16.605	16.039	15.669	15.148	14.489
TH	4.357	4.324	4.302	4.382	4.112	3.891	3.726	3.839	3.842	3.743	3.673	3.666	3.561	3.475
Ost	21.888	21.767	21.397	21.729	21.103	20.324	20.134	21.308	21.863	21.409	20.799	20.744	20.241	19.732
West ¹	480.174	467.871	455.640	451.933	438.799	422.490	412.572	421.844	415.891	397.931	383.506	372.983	359.620	345.457

1) West: einschl. Berlin.

Tabelle 5: FDP: Mitglieder nach Bundesländern ab 2010 (Stand jeweils 31.12.)

	2010	2011	2012	2013	2014	2015	2016	2017	2018	2019	2020	2021	2022	2023
BW	7.902	7.232	6.736	6.675	6.486	6.370	6.451	7.291	7.529	7.868	8.202	9.750	9.659	9.246
BY	6.359	5.773	5.281	5.225	4.994	4.877	5.012	6.169	6.534	6.850	7.081	8.632	8.623	7.967
BE	3.326	3.090	2.850	2.756	2.609	2.496	2.639	3.225	3.318	3.495	3.476	4.078	4.146	4.014
BB	1.564	1.460	1.340	1.275	1.206	1.136	1.141	1.231	1.273	1.333	1.347	1.574	1.581	1.553
HB	416	374	354	297	282	309	301	358	386	411	402	500	478	470
HH	1.363	1.276	1.116	1.128	1.043	1.073	1.161	1.476	1.497	1.544	1.640	2.025	2.119	2.019
HE	6.934	6.462	5.994	5.780	5.606	5.427	5.478	6.186	6.322	6.451	6.637	7.563	7.417	7.099
MV	1.044	951	842	812	764	730	704	714	685	680	677	794	805	765
NS	6.576	6.159	5.709	5.488	5.230	5.112	5.282	6.061	5.957	6.060	6.210	7.582	7.440	6.983
NW	16.907	15.533	14.751	14.708	14.295	13.780	13.921	17.244	17.286	17.551	17.555	20.138	19.518	18.279
RP	5.216	4.825	4.534	4.386	4.244	4.066	4.021	4.413	4.411	4.444	4.356	4.932	4.813	4.558
SL	1.830	1.632	1.360	1.269	1.131	1.067	1.048	1.093	1.000	972	915	1.115	1.065	979
SN	2.612	2.453	2.296	2.196	2.112	1.943	1.879	2.056	2.064	2.132	2.002	2.278	2.222	2.034
ST	1.919	1.694	1.524	1.425	1.274	1.219	1.210	1.264	1.266	1.267	1.186	1.309	1.236	1.163
SH	2.516	2.299	2.206	2.165	2.072	2.009	2.054	2.544	2.652	2.668	2.684	3.216	3.187	3.022
TH	1.614	1.493	1.385	1.298	1.229	1.193	1.181	1.260	1.258	1.267	1.179	1.301	1.261	1.189
Au ²	443	417	397	380	390	390	413	465	474	486	483	489	501	477
Ost	8.753	8.051	7.387	7.006	6.585	6.221	6.115	6.525	6.546	6.679	6.391	7.256	7.105	6.704
West ³	59.345	54.655	50.891	49.877	47.992	46.586	47.368	56.060	56.892	58.314	59.158	69.531	68.465	64.636

1) 2020: Stand 21.4.

2) Auslands-/bundesunmittelbare Mitglieder.

3) .West: einschl. Berlin.

Tabelle 6: GRÜNE: Mitglieder nach Bundesländern ab 2010 (Stand jeweils 31.12.)

	2010	2011	2012	2013	2014	2015	2016	2017	2018	2019	2020	2021	2022	2023
BW	7.750	8.778	8.821	9.004	8.896	8.911	9.282	9.560	10.825	13.471	14.858	16.630	16.669	16.600
BY	7.216	8.018	8.105	8.520	8.564	8.379	8.555	9.317	11.585	15.837	17.477	19.837	19.769	20.143
BE	4.805	5.336	5.401	5.511	5.182	5.188	5.722	6.264	7.130	9.139	10.518	12.618	12.960	12.974
BB	845	934	936	971	996	987	1.044	1.097	1.384	1.975	2.146	2.606	2.637	2.686
HB	699	729	708	719	707	657	669	696	799	989	1.041	1.245	1.248	1.235
HH	1.580	1.630	1.596	1.619	1.623	1.563	1.621	1.819	2.430	3.272	3.607	4.427	4.448	4.398
HE	4.672	5.274	5.244	5.379	5.104	5.028	5.147	5.333	6.048	7.280	8.239	9.683	9.720	9.742
MV	446	548	562	583	570	584	645	664	777	990	1.045	1.243	1.260	1.242
NS	5.124	6.274	6.356	6.527	6.388	6.253	6.575	6.888	7.516	9.159	10.035	12.627	12.560	12.346
NW	11.789	12.578	12.692	13.019	12.753	12.470	12.604	13.222	14.854	18.986	21.835	25.921	26.295	25.759
RP	2.547	2.888	2.918	2.966	3.081	3.029	3.056	3.100	3.516	4.532	4.759	5.375	5.366	5.369
SL	1.282	1.317	1.428	1.415	1.387	1.305	1.386	1.353	1.449	1.728	1.902	1.843	1.612	1.499
SN	1.182	1.291	1.310	1.365	1.374	1.398	1.429	1.559	1.923	2.664	2.882	3.415	3.508	3.601
ST	598	693	703	726	739	737	769	807	873	1.041	1.115	1.312	1.293	1.272
SH	1.818	2.068	2.159	2.295	2.220	2.210	2.363	2.638	3.353	4.298	4.652	5.579	5.729	5.763
TH	638	718	714	740	745	719	729	748	849	1.126	1.196	1.376	1.377	1.362
Ost	3.709	4.184	4.225	4.385	4.424	4.425	4.616	4.875	5.806	7.796	8.384	9.952	10.075	10.163
West ¹	49.282	54.890	55.428	56.974	55.905	54.993	56.980	60.190	69.505	88.691	98.923	115.785	116.376	115.828

1) West: einschl. Berlin.

Tabelle 7: LINKE: Mitglieder nach Bundesländern ab 2010 (Stand jeweils 31.12.)

	2010	2011	2012	2013	2014	2015	2016	2017	2018	2019	2020	2021	2022	2023
BW	2.950	2.880	2.601	2.802	2.708	2.836	3.134	3.438	3.532	3.641	3.881	4.118	3.749	3.500
BY	2.847	2.567	2.290	2.521	2.664	2.508	2.457	3.147	3.417	3.354	3.291	3.564	3.058	2.625
BE	8.801	8.325	7.800	7.821	7.480	7.447	7.508	7.961	7.861	7.643	7.611	7.970	7.100	7.178
BB	8.481	7.963	7.360	7.171	6.944	6.626	6.212	6.061	5.802	5.527	5.229	4.975	4.534	4.146
HB	629	462	456	480	497	481	507	579	624	647	689	705	667	705
HH	1.489	1.327	1.118	1.242	1.256	1.307	1.386	1.577	1.639	1.684	1.800	1.889	1.711	1.671
HE	2.605	2.498	2.322	2.445	2.474	2.525	2.679	3.029	3.255	3.281	3.337	3.418	3.079	3.080
MV	5.417	5.123	4.719	4.522	4.275	4.034	3.853	3.725	3.581	3.402	3.222	3.087	2.766	2.484
NS	3.259	3.139	2.944	2.728	2.573	2.552	2.742	3.078	3.112	3.092	3.141	3.354	2.919	2.660
NW	8.681	8.123	6.827	7.468	6.496	6.465	6.703	7.875	8.183	8.370	8.830	8.584	7.764	6.937
RP	1.746	1.761	1.675	1.649	1.609	1.594	1.584	1.633	1.769	1.825	1.756	1.804	1.478	1.313
SL	2.308	2.309	2.247	2.422	2.101	2.114	2.395	2.465	2.124	1.877	1.693	1.703	1.426	1.154
SN	11.614	10.927	10.200	9.686	9.205	8.677	8.284	8.261	7.988	7.711	7.416	7.287	6.559	6.098
ST	5.427	5.048	4.605	4.401	4.230	4.044	3.878	3.776	3.596	3.410	3.192	3.109	2.833	2.511
SH	980	983	912	965	942	970	1.019	1.239	1.298	1.280	1.206	1.227	1.093	1.005
TH	6.360	5.970	5.638	5.387	5.047	4.767	4.528	4.444	4.224	4.108	4.046	3.866	3.478	3.184
Bu ¹	64	53	47	46	46	42	41	12	11	10	10	10	0	0
Ost	37.299	35.031	32.522	31.167	29.705	28.148	26.755	26.267	25.191	24.158	23.105	22.324	20.170	18.423
West ²	36.295	34.374	31.192	32.543	30.800	30.799	32.114	36.021	36.814	36.694	37.235	38.336	34.044	31.828

1) Bundesunmittelbare Mitglieder

2) West: einschl. Berlin.

Tabelle 8: AFD: Mitglieder nach Bundesländern ab 2013

	2013	2014	2015	2016	2017	2018	2019	2020	2021	2022	2023				
BW	2.736			3.750	3.980	4.710	4.836	4.522	3.915	3.736	4.897				
BY	2.495			3.683	3.914	4.946	5.094	4.543	4.405	4.393	5.917				
BE	799			1.204	1.291	1.507	1.571	1.330	1.191	1.057	1.313				
BB	513			1.091	1.148	1.485	1.626	1.581	1.398	1.483	2.185				
HB	119			134	149	168	143	115	105	89	103				
HH	413			509	525	564	571	444	403	361	427				
HE	1.898			2.271	2.340	2.873	2.865	2.520	2.315	2.128	2.817				
MV	292			606	633	749	771	751	665	687	1.059				
NS	1.461			2.376	2.416	2.823	2.790	2.408	2.459	2.439	3.564				
NW	3.530			4.355	4.406	5.148	5.552	5.113	5.125	4.799	6.536				
RP	1.025			1.716	1.807	2.209	2.186	1.890	1.785	1.708	2.454				
SL	223			371	416	480	483	488	447	415	750				
SN	635			1.690	1.776	2.360	2.595	2.492	2.252	2.185	2.803				
ST	257			670	734	1.028	1.217	1.367	1.379	1.424	1.921				
SH	741			941	966	1.119	1.060	903	831	755	1.102				
TH	324			911	966	1.204	1.225	1.265	1.271	1.296	1.573				
Au ¹	226			202	154	143	166	164	179	160	175				
Ost	2.021			4.968	5.257	6.826	7.434	7.456	6.965	7.075	9.541				
West ²	15.440			21.310	22.210	26.547	27.151	24.276	22.981	21.880	29.880				

Für die Jahre 2014 und 2015 stehen keine Daten zur Verfügung. 2016: Stand Anfang Mai 2017.

- 1) Auslandsmitglieder.
- 2) .West: einschl. Berlin.

<i>Tabelle 9: Veränderung der Parteimitgliedschaften in den Bundesländern 2023 gegenüber 2022 (Angaben in Prozent)¹</i>						
	CDU ¹	SPD	FDP	GRÜNE	LINKE	AFD
Baden-Württemberg	-2,3	-3,1	-4,3	-0,4	-6,6	31,1
Bayern		-3,7	-7,6	1,9	-14,2	34,7
Berlin	0,7	-4,6	-3,2	0,1	1,1	24,2
Brandenburg	-0,6	-2,1	-1,8	1,9	-8,6	47,3
Bremen	-0,7	-4,6	-1,7	-1,0	5,7	15,7
Hamburg	3,2	-1,3	-4,7	-1,1	-2,3	18,3
Hessen	-2,0	-4,7	-4,3	0,2	0,0	32,4
Mecklenburg-Vorpommern	-3,6	-2,7	-5,0	-1,4	-10,2	54,1
Niedersachsen	-4,1	-4,1	-6,1	-1,7	-8,9	46,1
Nordrhein-Westfalen	-2,9	-4,1	-6,3	-2,0	-10,7	36,2
Rheinland-Pfalz	-2,4	-4,1	-5,3	0,1	-11,2	43,7
Saarland	-2,4	-3,2	-8,1	-7,0	-19,1	80,7
Sachsen	-1,2	-2,2	-8,5	2,7	-7,0	28,3
Sachsen-Anhalt	-0,8	-3,7	-5,9	-1,6	-11,4	34,9
Schleswig Holstein	0,2	-4,4	-5,2	0,6	-8,1	46,0
Thüringen	-4,0	-2,4	-5,7	-1,1	-8,5	21,4
Ostdeutschland	-2,0	-2,5	-5,6	0,9	-8,7	34,9
Westdeutschland ²	-2,4	-3,9	-5,6	-0,5	-6,5	36,6

1) CSU in BY: -0,7 %; SSW in SH: 1,1 %.
2) Einschließlich Berlin; LINKE: West ohne Berlin: -8,5.

Tabelle 10: CDU: Rekrutierungsfähigkeit nach Bundesländern ab 2010 (Stand jeweils 31.12.)

	2010	2011	2012	2013	2014	2015	2016	2017	2018	2019	2020	2021	2022	2023
BW	0,80	0,78	0,76	0,76	0,75	0,73	0,70	0,68	0,65	0,64	0,63	0,59	0,56	0,55
BY	1,44	1,40	1,37	1,38	1,35	1,31	1,29	1,27	1,24	1,24	1,21	1,16	1,12	1,10
BE	0,42	0,41	0,40	0,41	0,41	0,41	0,40	0,40	0,39	0,39	0,42	0,40	0,37	0,37
BB	0,30	0,29	0,29	0,29	0,29	0,28	0,27	0,27	0,27	0,27	0,26	0,26	0,25	0,24
HB	0,55	0,52	0,49	0,47	0,46	0,40	0,39	0,38	0,37	0,36	0,35	0,34	0,33	0,33
HH	0,61	0,56	0,53	0,54	0,52	0,47	0,45	0,44	0,43	0,41	0,39	0,37	0,36	0,36
HE	0,88	0,85	0,82	0,81	0,78	0,75	0,73	0,71	0,69	0,67	0,66	0,65	0,62	0,60
MV	0,42	0,41	0,40	0,40	0,40	0,39	0,38	0,37	0,37	0,36	0,36	0,34	0,33	0,31
NS	1,02	1,01	0,97	0,96	0,93	0,90	0,89	0,89	0,86	0,83	0,81	0,80	0,78	0,74
NW	1,03	0,99	0,95	0,95	0,92	0,88	0,85	0,84	0,81	0,80	0,79	0,77	0,73	0,71
RP	1,39	1,35	1,31	1,28	1,26	1,21	1,17	1,14	1,11	1,09	1,06	1,01	0,96	0,94
SL	2,23	2,15	2,10	2,09	2,05	1,98	1,93	1,91	1,88	1,87	1,82	1,74	1,65	1,61
SN	0,34	0,34	0,33	0,34	0,34	0,32	0,31	0,30	0,30	0,29	0,29	0,28	0,26	0,26
ST	0,39	0,38	0,37	0,37	0,37	0,36	0,35	0,35	0,34	0,33	0,33	0,32	0,31	0,31
SH	1,01	0,96	0,94	0,92	0,87	0,83	0,79	0,79	0,79	0,76	0,73	0,71	0,69	0,69
TH	0,60	0,59	0,58	0,59	0,59	0,55	0,54	0,52	0,51	0,50	0,48	0,46	0,44	0,42
Ost	0,40	0,39	0,38	0,39	0,39	0,37	0,36	0,35	0,35	0,34	0,33	0,32	0,30	0,30
West ¹	0,96	0,93	0,89	0,89	0,87	0,83	0,81	0,79	0,77	0,75	0,74	0,71	0,68	0,67

1) West: einschl. Berlin. Bayern: CSU.

Tabelle 11: SPD: Rekrutierungsfähigkeit nach Bundesländern ab 2010 (Stand jeweils 31.12.)

	2010	2011	2012	2013	2014	2015	2016	2017	2018	2019	2020	2021	2022	2023
BW	0,41	0,40	0,39	0,39	0,38	0,37	0,36	0,37	0,37	0,36	0,35	0,34	0,33	0,31
BY	0,62	0,59	0,58	0,58	0,56	0,53	0,52	0,52	0,51	0,50	0,48	0,46	0,44	0,42
BE	0,54	0,53	0,53	0,57	0,56	0,55	0,55	0,61	0,64	0,62	0,61	0,61	0,58	0,55
BB	0,28	0,28	0,28	0,29	0,29	0,27	0,27	0,29	0,29	0,28	0,27	0,27	0,26	0,26
HB	0,82	0,82	0,78	0,79	0,76	0,73	0,70	0,71	0,71	0,68	0,66	0,65	0,63	0,59
HH	0,67	0,67	0,66	0,72	0,70	0,67	0,66	0,71	0,73	0,69	0,67	0,66	0,63	0,62
HE	1,17	1,14	1,10	1,09	1,04	0,99	0,96	0,96	0,93	0,89	0,85	0,83	0,78	0,74
MV	0,19	0,20	0,19	0,20	0,20	0,19	0,19	0,20	0,22	0,21	0,21	0,21	0,20	0,20
NS	0,94	0,94	0,91	0,91	0,87	0,83	0,82	0,83	0,81	0,78	0,76	0,74	0,71	0,68
NW	0,86	0,82	0,79	0,79	0,76	0,71	0,69	0,71	0,70	0,66	0,63	0,61	0,58	0,55
RP	1,19	1,16	1,13	1,12	1,09	1,04	1,02	1,01	0,98	0,94	0,90	0,87	0,83	0,79
SL	2,30	2,25	2,22	2,22	2,17	2,10	2,04	2,04	1,94	1,83	1,75	1,70	1,65	1,60
SN	0,12	0,12	0,12	0,13	0,12	0,12	0,12	0,13	0,14	0,14	0,13	0,13	0,13	0,12
ST	0,19	0,19	0,18	0,19	0,18	0,17	0,17	0,18	0,18	0,18	0,18	0,18	0,17	0,16
SH	0,78	0,76	0,74	0,75	0,72	0,69	0,67	0,69	0,68	0,65	0,63	0,61	0,59	0,56
TH	0,22	0,22	0,22	0,23	0,21	0,20	0,20	0,20	0,20	0,20	0,20	0,20	0,19	0,19
Ost	0,19	0,19	0,19	0,20	0,19	0,18	0,18	0,19	0,20	0,19	0,19	0,19	0,18	0,18
West ¹	0,80	0,77	0,75	0,76	0,73	0,69	0,67	0,69	0,68	0,65	0,62	0,61	0,58	0,55

1) West: einschl. Berlin.

Tabelle 12: FDP: Rekrutierungsfähigkeit nach Bundesländern ab 2010 (Stand jeweils 31.12.)¹

	2010	2011	2012	2013	2014	2015	2016	2017	2018	2019	2020	2021	2022	2023
BW	0,09	0,08	0,07	0,07	0,07	0,07	0,07	0,08	0,08	0,08	0,09	0,10	0,10	0,10
BY	0,06	0,05	0,05	0,05	0,05	0,04	0,05	0,06	0,06	0,06	0,06	0,08	0,08	0,07
BE	0,11	0,10	0,09	0,09	0,09	0,08	0,09	0,10	0,11	0,11	0,11	0,13	0,13	0,12
BB	0,07	0,07	0,06	0,06	0,06	0,05	0,05	0,06	0,06	0,06	0,06	0,07	0,07	0,07
HB	0,07	0,07	0,06	0,05	0,05	0,05	0,05	0,06	0,07	0,07	0,07	0,09	0,08	0,08
HH	0,09	0,08	0,07	0,08	0,07	0,07	0,08	0,09	0,10	0,10	0,10	0,13	0,13	0,12
HE	0,13	0,12	0,11	0,11	0,11	0,10	0,10	0,12	0,12	0,12	0,12	0,14	0,14	0,13
MV	0,07	0,07	0,06	0,06	0,05	0,05	0,05	0,05	0,05	0,05	0,05	0,06	0,06	0,05
NS	0,10	0,09	0,08	0,08	0,08	0,08	0,08	0,09	0,09	0,09	0,09	0,11	0,11	0,10
NW	0,11	0,10	0,10	0,10	0,09	0,09	0,09	0,11	0,11	0,11	0,12	0,13	0,13	0,12
RP	0,15	0,14	0,13	0,13	0,12	0,12	0,12	0,13	0,13	0,13	0,12	0,14	0,14	0,13
SL	0,21	0,18	0,15	0,15	0,13	0,12	0,12	0,13	0,12	0,11	0,11	0,13	0,12	0,11
SN	0,07	0,07	0,06	0,06	0,06	0,05	0,05	0,06	0,06	0,06	0,06	0,07	0,06	0,06
ST	0,09	0,08	0,08	0,07	0,06	0,06	0,06	0,07	0,07	0,07	0,06	0,07	0,07	0,06
SH	0,10	0,10	0,09	0,09	0,09	0,08	0,08	0,10	0,11	0,11	0,11	0,13	0,13	0,12
TH	0,08	0,08	0,07	0,07	0,07	0,06	0,06	0,07	0,07	0,07	0,06	0,07	0,07	0,06
Ost	0,08	0,07	0,07	0,06	0,06	0,06	0,06	0,06	0,06	0,06	0,06	0,07	0,07	0,06
West ³	0,10	0,09	0,09	0,09	0,08	0,08	0,08	0,09	0,09	0,10	0,10	0,12	0,11	0,11

1).2020: Stand 21.4.

2) West: einschl. Berlin

Tabelle 13: GRÜNE: Rekrutierungsfähigkeit nach Bundesländern ab 2010 (Stand jeweils 31.12.)

	2010	2011	2012	2013	2014	2015	2016	2017	2018	2019	2020	2021	2022	2023
BW	0,08	0,09	0,09	0,10	0,10	0,09	0,10	0,10	0,11	0,14	0,15	0,17	0,17	0,17
BY	0,07	0,07	0,07	0,08	0,08	0,07	0,08	0,08	0,10	0,14	0,15	0,17	0,17	0,17
BE	0,16	0,17	0,17	0,18	0,17	0,17	0,18	0,20	0,23	0,29	0,33	0,40	0,40	0,40
BB	0,04	0,04	0,04	0,04	0,05	0,04	0,05	0,05	0,06	0,09	0,10	0,12	0,12	0,12
HB	0,12	0,12	0,12	0,12	0,12	0,11	0,11	0,12	0,13	0,17	0,18	0,21	0,21	0,21
HH	0,10	0,10	0,10	0,11	0,11	0,10	0,10	0,11	0,15	0,20	0,23	0,28	0,27	0,27
HE	0,09	0,10	0,10	0,10	0,10	0,09	0,09	0,10	0,11	0,13	0,15	0,18	0,18	0,18
MV	0,03	0,04	0,04	0,04	0,04	0,04	0,05	0,05	0,05	0,07	0,07	0,09	0,09	0,09
NS	0,07	0,09	0,09	0,10	0,09	0,09	0,09	0,10	0,11	0,13	0,14	0,18	0,18	0,17
NW	0,08	0,08	0,08	0,08	0,08	0,08	0,08	0,08	0,10	0,12	0,14	0,17	0,17	0,16
RP	0,07	0,08	0,08	0,08	0,09	0,08	0,09	0,09	0,10	0,13	0,13	0,15	0,15	0,15
SL	0,14	0,15	0,16	0,16	0,16	0,15	0,16	0,15	0,16	0,20	0,22	0,21	0,18	0,17
SN	0,03	0,04	0,04	0,04	0,04	0,04	0,04	0,04	0,05	0,07	0,08	0,10	0,10	0,10
ST	0,03	0,03	0,03	0,04	0,04	0,04	0,04	0,04	0,04	0,05	0,06	0,07	0,07	0,07
SH	0,07	0,08	0,09	0,09	0,09	0,09	0,09	0,10	0,13	0,17	0,18	0,22	0,22	0,22
TH	0,03	0,04	0,04	0,04	0,04	0,04	0,04	0,04	0,04	0,06	0,06	0,07	0,07	0,07
Ost	0,03	0,04	0,04	0,04	0,04	0,04	0,04	0,04	0,05	0,07	0,08	0,09	0,09	0,09
West ¹	0,08	0,09	0,09	0,10	0,09	0,09	0,09	0,10	0,11	0,14	0,16	0,19	0,19	0,19
1) West: einschl. Berlin.														

Tabelle 14: LINKE: Rekrutierungsfähigkeit nach Bundesländern ab 2010 (Stand jeweils 31.12.)															
	2010	2011	2012	2013	2014	2015	2016	2017	2018	2019	2020	2021	2022	2023	
BW	0,03	0,03	0,03	0,03	0,03	0,03	0,03	0,04	0,04	0,04	0,04	0,04	0,04	0,04	
BY	0,03	0,02	0,02	0,02	0,02	0,02	0,02	0,03	0,03	0,03	0,03	0,03	0,03	0,02	
BE	0,29	0,27	0,25	0,26	0,25	0,24	0,24	0,25	0,25	0,24	0,24	0,25	0,22	0,22	
BB	0,38	0,36	0,33	0,33	0,32	0,30	0,28	0,28	0,26	0,25	0,24	0,22	0,20	0,18	
HB	0,11	0,08	0,08	0,08	0,09	0,08	0,09	0,10	0,10	0,11	0,12	0,12	0,11	0,12	
HH	0,09	0,08	0,07	0,08	0,08	0,08	0,09	0,10	0,10	0,11	0,11	0,12	0,10	0,10	
HE	0,05	0,05	0,04	0,05	0,05	0,05	0,05	0,06	0,06	0,06	0,06	0,06	0,06	0,06	
MV	0,37	0,35	0,33	0,32	0,30	0,28	0,27	0,26	0,25	0,24	0,23	0,22	0,19	0,17	
NS	0,05	0,05	0,04	0,04	0,04	0,04	0,04	0,04	0,04	0,04	0,05	0,05	0,04	0,04	
NW	0,06	0,05	0,04	0,05	0,04	0,04	0,04	0,05	0,05	0,05	0,06	0,06	0,05	0,04	
RP	0,05	0,05	0,05	0,05	0,05	0,04	0,04	0,05	0,05	0,05	0,05	0,05	0,04	0,04	
SL	0,25	0,26	0,25	0,27	0,24	0,24	0,27	0,28	0,24	0,21	0,19	0,20	0,16	0,13	
SN	0,31	0,30	0,28	0,27	0,26	0,24	0,23	0,23	0,22	0,22	0,21	0,21	0,18	0,17	
ST	0,26	0,24	0,22	0,22	0,21	0,20	0,20	0,19	0,18	0,18	0,17	0,16	0,15	0,13	
SH	0,04	0,04	0,04	0,04	0,04	0,04	0,04	0,05	0,05	0,05	0,05	0,05	0,04	0,04	
TH	0,32	0,30	0,29	0,28	0,26	0,25	0,24	0,23	0,22	0,22	0,22	0,21	0,19	0,17	
Ost	0,32	0,31	0,29	0,28	0,27	0,25	0,24	0,24	0,23	0,22	0,21	0,20	0,18	0,17	
West ¹	0,06	0,06	0,05	0,05	0,05	0,05	0,05	0,06	0,06	0,06	0,06	0,06	0,05	0,05	

1) West: einschl. Berlin.

Tabelle 15: AFD: Rekrutierungsfähigkeit nach Bundesländern ab 2013															
	2013	2014	2015	2016	2017	2018	2019	2020	2021	2022	2023				
BW	0,03			0,04	0,04	0,05	0,05	0,05	0,04	0,04	0,05				
BY	0,02			0,03	0,04	0,04	0,05	0,04	0,04	0,04	0,05				
BE	0,03			0,04	0,04	0,05	0,05	0,04	0,04	0,03	0,04				
BB	0,02			0,05	0,05	0,07	0,08	0,07	0,06	0,07	0,10				
HB	0,02			0,02	0,03	0,03	0,02	0,02	0,02	0,02	0,02				
HH	0,03			0,03	0,03	0,04	0,04	0,03	0,03	0,02	0,03				
HE	0,04			0,04	0,04	0,05	0,05	0,05	0,04	0,04	0,05				
MV	0,02			0,04	0,05	0,05	0,06	0,05	0,05	0,05	0,08				
NS	0,02			0,03	0,04	0,04	0,04	0,04	0,04	0,04	0,05				
NW	0,02			0,03	0,03	0,03	0,04	0,03	0,03	0,03	0,04				
RP	0,03			0,05	0,05	0,06	0,06	0,05	0,05	0,05	0,07				
SL	0,03			0,04	0,05	0,06	0,06	0,06	0,05	0,05	0,09				
SN	0,02			0,05	0,05	0,07	0,07	0,07	0,07	0,06	0,08				
ST	0,01			0,03	0,04	0,05	0,06	0,07	0,07	0,08	0,10				
SH	0,03			0,04	0,04	0,05	0,04	0,04	0,03	0,03	0,04				
TH	0,02			0,05	0,05	0,06	0,07	0,07	0,07	0,07	0,09				
Ost	0,02			0,05	0,05	0,06	0,07	0,07	0,06	0,07	0,09				
West ¹	0,03			0,04	0,04	0,04	0,05	0,04	0,04	0,04	0,05				

Für die Jahre 2014 und 2015 stehen keine Daten zur Verfügung. 2016: Stand Anfang Mai 2017.

1) West: einschl. Berlin.

Tabelle 16: Anteil der Frauen an den Parteimitgliedern ab 2010 (Stand jeweils 31.12., Angaben in Prozent)								
	CDU	SPD	CSU	FDP ¹	Grüne	Linke	AfD	SSW
2010	25,6	31,3	19,1	22,8	37,1	37,3	-	-
2011	25,6	31,3	19,3	23,0	37,3	37,3	-	-
2012	25,6	31,5	19,5	23,0	37,8	37,7	-	-
2013	25,7	31,6	19,9	23,0	38,2	37,3	15,4	-
2014	25,8	31,8	20,0	23,0	38,5	37,5	-	-
2015	25,9	32,0	20,1	22,8	38,6	37,2	16,0	-
2016	26,1	32,2	20,3	22,6	39,0	36,9	16,0	-
2017	26,2	32,5	20,5	21,9	39,8	36,5	17,0	-
2018	26,3	32,6	20,7	21,6	40,5	36,4	17,1	-
2019	26,5	32,8	21,3	21,6	41,0	36,4	17,8	-
2020	26,6	33,0	21,5	21,1	41,7	36,6	18,1	-
2021	26,6	33,1	21,6	20,1	42,3	36,8	18,7	49,6
2022	26,5	33,3	21,9	19,8	42,4	36,9	20,1	49,9
2023	26,5	33,6	22,0	19,8	42,5	37,5	20,9	49,2

1 2020: Stand 21. April 2021.
Quelle: Eigene Berechnungen auf der Basis der Angaben der Parteigeschäftsstellen.

Tabelle 17: Repräsentation von Frauen ab 2010 (Stand jeweils 31.12., Proportionalitätsquotient)								
	CDU	SPD	CSU	FDP	Grüne	Linke	AfD	SSW
2010	0,50	0,61	0,37	0,44	0,72	0,73	-	-
2011	0,50	0,61	0,38	0,45	0,73	0,73	-	-
2012	0,50	0,62	0,38	0,45	0,74	0,74	-	-
2013	0,50	0,62	0,39	0,45	0,74	0,73	0,30	-
2014	0,50	0,62	0,39	0,45	0,75	0,73	-	-
2015	0,51	0,63	0,40	0,45	0,76	0,73	0,31	-
2016	0,51	0,63	0,40	0,44	0,77	0,72	0,31	-
2017	0,51	0,64	0,40	0,43	0,78	0,72	0,33	-
2018	0,52	0,64	0,41	0,42	0,80	0,71	0,34	-
2019	0,52	0,64	0,42	0,42	0,80	0,71	0,35	-
2020	0,52	0,65	0,42	0,41	0,82	0,72	0,36	-
2021	0,52	0,65	0,43	0,39	0,83	0,72	0,37	0,97
2022	0,52	0,65	0,43	0,39	0,83	0,72	0,39	0,97
2023	0,52	0,66	0,43	0,39	0,83	0,74	0,41	0,96

Anmerkungen: Proportionalitätsquotient (PQ) = Anteil der Frauen an der Parteimitgliedschaft / Anteil der Frauen an der jeweiligen beitragsberechtigten Bevölkerung (für die CSU zum Beispiel an der Bevölkerung Bayerns über 16 Jahren). PQ > 1: Frauen sind in der Parteimitgliedschaft überrepräsentiert, PQ < 1: Frauen sind in der Parteimitgliedschaft unterrepräsentiert. Ende 2019 betrug zum Beispiel der Anteil der Frauen an der Grünen-Mitgliedschaft (41,0 Prozent) vier Fünftel des Anteils an der Bevölkerung ab 14 Jahren (50,95 Prozent), so dass eine Unterrepräsentation von PQ = 0,8 vorlag.

<i>Tabelle 18: Parteimitglieder nach Altersgruppen ab 2010 (Stand jeweils 31.12., Angaben in Prozent)¹</i>																			
		-13	14-15	16-20	21-25	26-30	31-35	36-40	41-45	46-50	51-55	56-60	61-65	66-70	71-75	76-80	81-85	86-	D ²
CDU	2010	-	-	0,6	2,2	3,3	4,2	5,3	7,8	9,0	9,2	10,3	10,2	11,9	11,4	6,9	4,8	2,9	58
	2011	-	-	0,6	2,2	3,2	4,2	5,1	7,5	9,0	9,2	10,0	10,8	10,7	12,0	7,5	5,0	3,1	59
	2012	-	-	0,6	2,1	3,1	4,1	4,9	7,1	9,1	9,2	9,8	10,8	10,1	12,3	8,2	5,1	3,4	59
	2013	-	-	0,6	2,1	3,1	4,1	4,9	6,8	9,0	9,3	9,6	10,7	9,9	12,1	8,9	5,2	3,6	59
	2014	-	-	0,6	2,1	3,1	4,1	4,9	6,5	8,9	9,5	9,4	10,5	9,8	11,7	9,8	5,2	3,9	59
	2015	-	-	0,6	2,0	3,2	4,0	5,0	6,2	8,7	9,6	9,6	10,2	9,8	11,3	10,4	5,5	4,1	60
	2016	-	-	0,6	1,9	3,2	4,0	5,0	6,0	8,4	9,8	9,5	9,8	10,3	10,1	11,0	6,0	4,3	60
	2017	-	-	0,7	1,9	3,2	4,0	5,0	5,8	8,1	9,8	9,6	9,7	10,3	9,5	11,2	6,6	4,5	60
	2018	-	-	0,7	2,0	3,1	4,0	5,1	5,8	7,8	9,9	9,7	9,5	10,3	9,3	11,0	7,3	4,6	60
	2019	-	-	0,7	1,9	3,0	4,0	5,1	5,8	7,4	9,8	9,9	9,4	10,1	9,3	10,7	8,1	4,8	61
	2020	-	-	0,7	2,0	3,0	4,1	5,1	6,0	7,1	9,5	10,1	9,4	9,7	9,2	10,2	8,6	5,2	61
	2021	-	-	0,7	2,0	2,9	4,2	5,1	6,1	6,9	9,2	10,2	9,4	9,4	9,7	9,2	9,1	5,7	61
	2022	-	-	0,6	1,9	2,8	4,1	5,0	6,1	6,8	9,0	10,4	9,6	9,4	9,9	8,7	9,4	6,2	61
2023	-	-	0,6	1,9	2,8	4,0	5,0	6,2	6,8	8,7	10,5	9,9	9,2	9,9	8,6	9,2	6,7	61	
SPD	2010	-	0,0	0,8	3,0	3,6	3,7	3,8	6,3	8,5	10,3	12,1	12,8	10,7	10,2	6,5	4,6	3,0	58
	2011	-	0,0	0,8	3,0	3,7	3,8	3,7	5,8	8,2	10,0	11,8	13,0	10,5	10,7	7,1	4,7	3,2	59
	2012	-	0,0	0,7	2,9	3,8	3,9	3,7	5,4	8,0	9,8	11,5	13,1	11,0	10,7	7,6	4,7	3,4	59
	2013	-	0,0	0,9	2,9	4,0	4,1	3,8	5,0	7,7	9,5	11,1	12,7	11,2	10,8	8,3	4,5	3,6	59
	2014	-	0,0	0,8	2,8	4,1	4,1	3,9	4,6	7,3	9,3	10,9	12,3	11,6	10,8	8,8	4,8	3,9	59
	2015	-	0,0	0,8	2,6	4,1	4,1	4,0	4,3	6,9	9,1	10,7	12,0	12,4	10,3	9,4	5,3	4,1	60
	2016	-	0,0	0,8	2,6	4,1	4,3	4,2	4,2	6,4	8,8	10,4	11,7	12,6	10,2	9,8	5,8	4,2	60
	2017	-	0,0	1,0	3,0	4,5	4,7	4,5	4,2	6,0	8,5	10,0	11,2	12,3	10,3	9,6	6,1	4,1	60
	2018	-	0,0	1,0	3,1	4,6	4,9	4,8	4,4	5,6	8,3	9,9	10,9	12,0	10,5	9,6	6,6	4,1	60
	2019	-	0,0	0,8	2,8	4,2	4,9	4,6	4,4	5,0	7,6	9,3	10,3	11,2	10,5	13,2	6,9	4,3	60

	2020	-	0,0	1,1	3,2	4,5	5,2	4,9	4,6	5,2	7,9	9,7	10,7	11,6	10,9	9,7	6,9	3,9	61
	2021	-	0,1	1,1	3,1	4,4	5,4	5,0	4,9	5,0	7,5	9,5	10,4	11,3	11,6	9,2	7,4	4,3	61
	2022	-	0,1	1,0	3,0	4,3	5,4	5,2	5,0	4,8	7,0	9,3	10,3	11,1	11,9	9,1	7,8	4,7	61
	2023	-	0,1	1,0	2,8	4,2	5,3	5,4	5,2	4,8	6,6	9,1	10,2	10,9	12,0	9,6	7,9	5,1	62
CSU	2010	-	-	0,2	1,5	3,0	4,5	5,9	8,2	9,9	10,1	10,5	10,9	9,9	11,3	6,9	4,4	2,7	58
	2011	-	-	0,4	1,7	3,2	4,7	6,0	8,4	9,9	10,2	10,4	10,9	9,8	11,1	6,8	4,1	2,4	57
	2012	-	-	0,2	1,3	2,8	4,3	5,6	7,6	9,6	10,2	10,3	11,1	9,5	11,4	8,1	4,8	3,2	59
	2013	-	-	0,3	1,5	2,9	4,4	5,7	7,4	9,5	10,3	10,1	10,7	9,5	10,9	8,7	4,8	3,3	59
	2014	-	-	0,4	1,8	3,1	4,6	5,9	7,6	9,7	10,4	10,1	10,6	9,3	10,6	8,4	4,5	2,9	58
	2015	-	-	0,4	1,8	3,1	4,5	5,9	7,3	9,5	10,5	10,1	10,4	9,5	10,1	9,1	4,8	3,1	59
	2016	-	-	0,4	1,7	3,1	4,4	5,8	7,1	9,3	10,5	10,3	10,1	10,1	8,9	9,7	5,2	3,3	59
	2017	-	-	0,5	1,8	3,2	4,4	5,8	6,9	8,9	10,5	10,4	9,9	10,3	8,4	10,0	5,5	3,5	59
	2018	-	-	0,3	1,5	2,9	4,1	5,5	6,6	8,3	10,1	10,7	9,9	10,2	8,9	9,7	7,0	4,4	60
	2019	-	-	0,3	1,7	3,0	4,4	5,6	6,7	8,0	10,0	10,6	9,9	9,8	8,8	9,0	7,5	4,5	60
	2020	-	-	0,3	1,6	2,9	4,4	5,6	6,7	7,8	9,8	10,7	10,1	9,6	9,5	8,0	8,1	4,9	60
	2021	-	-	0,3	1,5	2,8	4,3	5,4	6,6	7,6	9,4	10,7	10,3	9,5	9,8	7,8	8,6	5,4	60
	2022	-	-	0,2	1,4	2,7	4,2	5,4	6,6	7,5	9,3	10,6	10,5	9,6	9,8	8,0	8,4	5,8	61
2023	-	-	0,3	1,4	2,7	4,2	5,4	6,6	7,5	9,0	10,6	10,7	9,5	9,7	8,1	8,1	6,3	61	
FDP	2010	-	-	1,4	4,4	6,8	8,2	8,6	10,2	9,8	8,6	9,5	9,3	9,9	6,9	3,2	2,0	1,4	51
	2011	-	-	1,1	4,1	6,2	8,0	8,4	9,8	9,9	8,6	9,2	9,8	9,6	7,8	3,6	2,3	1,5	52
	2012	-	-	0,9	3,9	5,6	7,6	8,1	9,5	9,9	9,0	9,0	10,1	9,4	8,7	4,4	2,4	1,7	53
	2013	-	-	1,1	3,8	5,4	7,4	8,2	9,0	10,0	9,2	8,6	9,8	9,4	9,0	5,0	2,3	1,7	53
	2014	-	-	1,0	3,6	5,3	7,0	8,1	8,7	9,9	9,5	8,5	9,5	9,3	9,5	5,9	2,4	1,9	54
	2015	-	-	1,0	3,3	5,2	6,7	7,9	8,4	9,9	9,6	8,4	9,3	9,1	9,8	6,7	2,7	2,0	54
	2016	-	-	1,2	3,6	5,5	6,5	7,8	8,3	9,7	9,8	8,4	8,8	9,2	9,1	7,2	2,9	2,1	54
	2017	-	-	2,6	5,6	6,9	6,9	7,9	8,2	9,3	9,6	8,3	7,7	8,2	7,6	6,5	3,0	1,8	52

	2018	-	-	2,6	6,1	7,1	7,0	7,8	8,1	8,9	9,8	8,4	7,4	8,0	7,4	6,5	3,3	1,7	52
	2019	-	-	2,9	6,9	7,3	7,3	7,5	8,1	8,5	9,6	8,6	7,1	7,4	7,0	6,5	3,7	1,7	51
	2020	-	-	3,0	7,6	7,5	7,8	7,5	8,2	8,3	9,3	8,9	6,7	6,7	6,4	6,3	4,0	1,9	51
	2021	-	-	5,2	10,0	8,4	8,3	7,5	7,8	7,7	8,7	8,3	6,1	5,8	5,7	5,2	3,6	1,7	48
	2022	-	-	5,0	10,8	9,0	8,4	7,4	7,5	7,4	8,3	8,1	6,3	5,5	5,6	4,9	3,9	1,9	48
	2023	-	-	3,8	10,2	9,3	8,3	7,5	7,5	7,6	8,0	8,5	6,8	5,6	5,7	5,0	4,0	2,2	49
Grüne	2010	0,0	0,0	2,3	6,0	8,4	8,1	8,2	11,7	15,0	15,1	12,3	6,3	3,6	1,7	0,7	0,3	0,2	46
	2011	0,0	0,1	2,1	6,0	8,2	8,3	8,1	11,2	14,6	14,9	12,7	7,2	3,5	1,9	0,7	0,3	0,2	47
	2012	0,0	0,0	1,8	5,5	8,0	8,4	7,7	10,5	14,1	15,0	13,2	8,3	3,9	2,1	0,9	0,3	0,2	48
	2013	0,0	0,0	1,8	5,3	7,7	8,5	7,6	9,8	13,3	14,9	13,6	9,0	4,3	2,4	1,0	0,4	0,2	48
	2014	0,0	0,0	1,5	4,8	7,2	8,6	7,6	8,9	12,9	14,9	14,0	10,1	4,9	2,8	1,1	0,4	0,2	49
	2015	0,0	0,0	1,3	4,4	7,0	8,5	7,8	8,1	12,0	14,8	14,3	11,0	5,6	3,1	1,4	0,5	0,2	50
	2016	0,0	0,1	1,5	4,2	7,2	8,3	8,1	7,7	11,0	14,2	14,1	11,5	6,4	3,1	1,6	0,6	0,3	50
	2017	0,0	0,0	1,8	4,6	7,7	8,8	8,4	7,4	10,2	13,3	13,6	11,4	7,0	3,2	1,7	0,7	0,3	50
	2018	0,0	0,0	2,2	5,3	8,1	9,0	8,8	7,6	9,3	12,4	12,8	11,0	7,3	3,3	1,8	0,7	0,3	49
	2019	0,0	0,1	2,8	6,3	8,6	9,4	9,1	7,6	8,5	11,8	12,1	10,3	7,3	3,4	1,8	0,7	0,3	48
	2020	0,0	0,1	2,6	6,7	8,8	9,7	9,3	7,9	7,8	11,0	11,9	10,2	7,5	3,6	1,9	0,8	0,3	48
	2021	0,0	0,1	2,5	7,3	9,3	10,4	9,6	8,3	7,5	9,9	11,2	9,7	7,5	3,9	1,7	0,8	0,3	48
	2022	0,0	0,1	2,2	6,9	9,1	10,4	9,8	8,6	7,1	9,4	11,1	9,9	7,9	4,4	1,9	0,9	0,3	48
2023	0,0	0,1	1,7	6,1	8,8	10,3	9,9	9,0	7,2	8,8	11,0	10,1	8,4	5,0	2,2	1,0	0,4	49	
Linke	2010	-	0,4	1,6	3,6	4,3	4,4	4,3	5,9	8,0	9,2	10,3	6,9	7,1	8,7	10,1	9,6	5,5	60
	2011	-	0,1	1,3	3,9	4,3	4,1	3,9	5,6	8,0	9,2	10,7	8,0	6,5	8,4	9,8	10,3	6,0	60
	2012	-	0,1	1,3	3,7	4,2	4,2	3,7	5,1	7,3	9,0	10,5	9,1	6,2	8,3	10,0	10,5	6,8	60
	2013	-	0,1	1,5	4,1	4,7	4,6	4,0	4,8	7,1	8,9	10,2	9,8	6,3	7,6	9,4	9,8	7,2	60
	2014	-	0,1	1,6	4,2	5,0	4,7	4,1	4,4	6,6	8,6	9,9	10,5	6,5	7,4	9,2	9,2	8,2	60
	2015	-	0,1	1,8	4,4	5,6	4,9	4,4	4,1	6,2	8,3	9,5	10,7	7,0	6,9	8,7	8,7	8,7	59

2016	-	0,1	2,4	4,8	6,5	5,3	4,7	4,1	5,8	7,8	9,2	10,5	7,8	6,1	7,9	8,1	8,9	58
2017	-	0,1	3,4	6,3	7,7	6,2	5,0	4,1	5,4	7,3	8,6	9,7	8,2	5,4	6,9	7,3	8,4	56
2018	-	0,1	3,4	7,2	8,1	6,7	5,4	4,3	4,9	6,9	8,4	9,2	8,7	5,4	6,3	6,9	8,2	55
2019	-	0,1	3,1	7,7	8,4	7,3	5,7	4,6	4,5	6,5	8,1	8,8	9,1	5,5	6,0	6,6	7,9	55
2020	-	0,1	2,9	8,3	8,8	8,2	5,9	4,9	4,2	6,1	7,7	8,5	9,1	5,9	5,5	6,1	7,8	54
2021	-	0,1	3,4	9,5	9,5	9,0	6,3	5,0	4,1	5,3	7,1	7,8	8,6	6,3	4,8	5,7	7,5	52
2022	-	0,1	2,7	9,1	9,6	9,1	6,7	5,3	4,0	5,0	6,8	7,8	8,6	7,3	4,5	5,6	7,8	53
2023	-	0,1	2,4	8,6	10,6	10,0	7,5	5,5	4,2	4,3	6,1	7,5	8,0	7,5	4,5	5,1	7,9	52
			16-35 Jahre				36-64 Jahre						ab 65 Jahre					
AfD	2020	-	-	12			62						26				-	
	2021	-	-	11,6			61,5						27,0				-	
	2022	-	-	11,4			60,9						27,7				56	
	2023	-	-	12,0			63,0						24,9				55	
Anmerkungen: Parteieintritt möglich ab einem Alter von 16 Jahren (CDU, CSU, FDP, AfD); 15 Jahren (SSW) beziehungsweise 14 Jahren (SPD, Linke ab 2008). Die Grünen legen kein Mindestalter fest. Ohne Angaben herausgerechnet, das heißt auf die Gesamtheit derjenigen prozentuiert, von denen das Alter bekannt ist.																		
1 FDP 2020: Stand vom 21. April 2021. SSW 2021/2023: 15 bis 26 Jahre: 4,8/4,6 Prozent, 27 bis 40 Jahre: 8,6/10,0 Prozent, 41 bis 60 Jahre: 34,8/33,3 Prozent; ab 61 Jahre: 51,8/52,1 Prozent.																		
2 Durchschnittsalter in Jahren.																		
Quelle: Eigene Berechnungen auf der Basis der Angaben der Parteigeschäftsstellen.																		

<i>Tabelle 19: Repräsentation von Altersgruppen unter den Mitgliedern ab 2010 (Stand 31.12., Proportionalitätsquotient)¹</i>																				
		14-15	16-20	21-25	26-30	31-35	36-40	41-45	46-50	51-55	56-60	61-65	66-70	71-75	76-80	81-85	86-	-30	31-60	61-
CDU	2010	-	0,10	0,31	0,46	0,63	0,71	0,80	0,90	1,07	1,33	1,68	1,72	1,70	1,61	1,55	1,26	0,30	0,91	1,64
	2011	-	0,10	0,31	0,45	0,61	0,72	0,80	0,89	1,04	1,28	1,65	1,72	1,73	1,67	1,58	1,29	0,30	0,90	1,65
	2012	-	0,10	0,29	0,43	0,58	0,72	0,79	0,90	1,01	1,24	1,56	1,78	1,75	1,72	1,61	1,36	0,29	0,89	1,66
	2013	-	0,11	0,31	0,44	0,57	0,73	0,81	0,90	0,99	1,19	1,50	1,78	1,76	1,74	1,64	1,46	0,30	0,88	1,66
	2014	-	0,11	0,31	0,43	0,57	0,74	0,82	0,91	0,98	1,16	1,44	1,76	1,77	1,78	1,67	1,51	0,29	0,88	1,66
	2015	-	0,11	0,30	0,42	0,55	0,73	0,84	0,91	0,99	1,14	1,39	1,74	1,81	1,83	1,73	1,57	0,29	0,88	1,67
	2016	-	0,11	0,29	0,42	0,55	0,72	0,85	0,91	1,00	1,12	1,33	1,72	1,81	1,86	1,78	1,60	0,29	0,87	1,66
	2017	-	0,12	0,30	0,42	0,54	0,71	0,86	0,92	1,00	1,09	1,30	1,62	1,86	1,87	1,83	1,64	0,29	0,87	1,66
	2018	-	0,12	0,30	0,42	0,54	0,70	0,86	0,93	1,01	1,07	1,26	1,56	1,87	1,89	1,88	1,69	0,29	0,87	1,65
	2019	-	0,12	0,30	0,41	0,52	0,69	0,86	0,95	1,01	1,07	1,22	1,50	1,87	1,91	1,92	1,74	0,29	0,87	1,64
	2020	-	0,13	0,31	0,42	0,53	0,68	0,87	0,96	1,01	1,07	1,18	1,42	1,82	1,91	1,94	1,79	0,30	0,87	1,61
	2021	-	0,13	0,31	0,42	0,53	0,68	0,86	0,98	1,02	1,07	1,15	1,36	1,78	1,94	1,98	1,87	0,30	0,87	1,60
	2022	-	0,11	0,30	0,41	0,52	0,66	0,84	0,99	1,04	1,08	1,15	1,35	1,72	2,02	2,04	1,98	0,28	0,87	1,61
	2023	-	0,10	0,29	0,40	0,52	0,65	0,84	1,01	1,06	1,11	1,15	1,31	1,66	2,02	2,06	2,02	0,28	0,87	1,59
SPD	2010	0,00	0,14	0,43	0,52	0,55	0,52	0,65	0,87	1,22	1,61	2,15	1,59	1,58	1,57	1,54	1,34	0,34	0,91	1,68
	2011	0,00	0,14	0,42	0,53	0,56	0,53	0,63	0,83	1,16	1,56	2,03	1,75	1,59	1,63	1,52	1,38	0,34	0,88	1,70
	2012	0,00	0,12	0,41	0,54	0,56	0,55	0,61	0,81	1,10	1,50	1,95	1,99	1,58	1,65	1,53	1,40	0,34	0,87	1,73
	2013	0,01	0,15	0,43	0,57	0,58	0,58	0,60	0,78	1,04	1,42	1,83	2,06	1,62	1,68	1,47	1,52	0,36	0,84	1,74
	2014	0,00	0,14	0,42	0,56	0,58	0,59	0,59	0,76	0,99	1,37	1,74	2,13	1,69	1,67	1,60	1,56	0,35	0,83	1,76
	2015	0,00	0,13	0,39	0,55	0,57	0,60	0,59	0,73	0,95	1,32	1,69	2,26	1,72	1,71	1,70	1,61	0,34	0,81	1,80
	2016	0,00	0,13	0,40	0,55	0,59	0,61	0,60	0,71	0,92	1,25	1,64	2,13	1,89	1,71	1,76	1,61	0,34	0,80	1,81
	2017	0,00	0,17	0,46	0,60	0,65	0,64	0,63	0,69	0,89	1,17	1,55	1,98	2,08	1,64	1,73	1,55	0,39	0,79	1,76
	2018	0,00	0,17	0,48	0,62	0,67	0,66	0,66	0,68	0,86	1,12	1,48	1,87	2,15	1,71	1,76	1,56	0,40	0,79	1,75
	2019	0,01	0,15	0,44	0,58	0,65	0,64	0,65	0,64	0,80	1,03	1,37	1,72	2,17	2,41	1,71	1,62	0,37	0,75	1,82

	2020	0,02	0,20	0,49	0,64	0,68	0,67	0,69	0,72	0,86	1,05	1,38	1,76	2,19	1,89	1,61	1,40	0,42	0,79	1,70
	2021	0,02	0,20	0,48	0,64	0,69	0,68	0,70	0,72	0,84	1,01	1,31	1,70	2,17	2,00	1,66	1,45	0,42	0,79	1,70
	2022	0,03	0,19	0,47	0,62	0,69	0,70	0,70	0,72	0,83	0,99	1,27	1,66	2,13	2,18	1,75	1,54	0,40	0,78	1,71
	2023	0,03	0,19	0,43	0,60	0,69	0,71	0,71	0,72	0,82	0,98	1,22	1,60	2,08	2,32	1,84	1,59	0,38	0,78	1,71
CSU	2010	-	0,03	0,21	0,42	0,64	0,75	0,81	0,99	1,20	1,43	1,77	1,51	1,82	1,71	1,47	1,23	0,22	0,97	1,64
	2011	-	0,06	0,23	0,44	0,65	0,81	0,86	0,98	1,17	1,42	1,66	1,68	1,72	1,62	1,36	1,04	0,25	0,98	1,59
	2012	-	0,03	0,18	0,38	0,58	0,78	0,81	0,95	1,14	1,38	1,65	1,74	1,74	1,85	1,59	1,35	0,20	0,94	1,69
	2013	-	0,05	0,20	0,39	0,59	0,81	0,84	0,94	1,11	1,32	1,58	1,72	1,70	1,89	1,63	1,40	0,22	0,94	1,67
	2014	-	0,06	0,25	0,41	0,61	0,84	0,93	0,96	1,10	1,29	1,56	1,68	1,72	1,70	1,54	1,19	0,25	0,96	1,61
	2015	-	0,07	0,24	0,41	0,59	0,82	0,94	0,97	1,09	1,26	1,53	1,68	1,74	1,75	1,61	1,25	0,25	0,96	1,62
	2016	-	0,06	0,24	0,39	0,58	0,79	0,96	0,99	1,08	1,24	1,49	1,68	1,71	1,76	1,68	1,32	0,24	0,95	1,63
	2017	-	0,08	0,26	0,41	0,58	0,78	0,96	0,98	1,08	1,21	1,42	1,68	1,73	1,79	1,68	1,39	0,26	0,95	1,62
	2018	-	0,05	0,21	0,37	0,53	0,73	0,94	0,96	1,03	1,21	1,40	1,64	1,81	1,79	2,02	1,72	0,22	0,92	1,69
	2019	-	0,05	0,24	0,39	0,56	0,74	0,94	0,99	1,03	1,17	1,35	1,57	1,79	1,72	2,00	1,78	0,25	0,92	1,65
	2020	-	0,05	0,23	0,38	0,56	0,73	0,93	1,02	1,03	1,15	1,33	1,52	1,87	1,63	2,01	1,86	0,24	0,91	1,64
	2021	-	0,05	0,22	0,37	0,54	0,71	0,90	1,04	1,02	1,14	1,31	1,50	1,81	1,77	2,02	1,96	0,23	0,90	1,66
	2022	-	0,04	0,20	0,36	0,52	0,69	0,88	1,05	1,04	1,13	1,29	1,49	1,78	1,94	1,95	2,07	0,22	0,89	1,67
	2023	-	0,05	0,21	0,35	0,52	0,69	0,88	1,07	1,07	1,12	1,28	1,45	1,75	1,96	1,93	2,14	0,22	0,89	1,65
FDP	2010	-	0,22	0,62	0,95	1,22	1,15	1,04	0,98	0,99	1,23	1,52	1,44	1,04	0,75	0,66	0,60	0,61	1,09	1,12
	2011	-	0,18	0,57	0,87	1,15	1,19	1,04	0,98	0,97	1,19	1,49	1,56	1,14	0,82	0,74	0,63	0,56	1,08	1,17
	2012	-	0,16	0,54	0,78	1,07	1,19	1,05	0,98	0,99	1,15	1,46	1,66	1,25	0,93	0,75	0,67	0,51	1,06	1,22
	2013	-	0,18	0,55	0,75	1,03	1,22	1,06	0,99	0,98	1,08	1,38	1,69	1,32	1,00	0,75	0,71	0,51	1,05	1,24
	2014	-	0,17	0,52	0,72	0,97	1,19	1,10	1,00	0,98	1,05	1,31	1,67	1,45	1,09	0,79	0,74	0,49	1,04	1,27
	2015	-	0,17	0,49	0,69	0,91	1,15	1,13	1,03	0,99	1,02	1,29	1,62	1,59	1,19	0,84	0,77	0,47	1,03	1,30
	2016	-	0,20	0,54	0,71	0,89	1,12	1,18	1,05	1,00	0,99	1,21	1,52	1,66	1,23	0,86	0,77	0,50	1,03	1,28
	2017	-	0,43	0,85	0,90	0,93	1,10	1,20	1,05	0,98	0,95	1,04	1,29	1,51	1,10	0,84	0,67	0,75	1,03	1,12

	2018	-	0,44	0,93	0,94	0,94	1,06	1,19	1,06	1,00	0,94	0,98	1,22	1,49	1,14	0,87	0,63	0,79	1,02	1,10
	2019	-	0,50	1,04	1,00	0,95	1,01	1,18	1,09	1,00	0,93	0,93	1,11	1,41	1,17	0,89	0,62	0,87	1,02	1,05
	2020	-	0,54	1,17	1,05	1,01	1,00	1,18	1,12	0,98	0,94	0,85	0,99	1,26	1,19	0,93	0,65	0,94	1,03	0,99
	2021	-	0,94	1,52	1,20	1,04	1,01	1,10	1,09	0,95	0,86	0,76	0,85	1,04	1,11	0,80	0,56	1,24	1,00	0,86
	2022	-	0,89	1,64	1,28	1,06	0,98	1,03	1,08	0,95	0,85	0,76	0,81	0,98	1,14	0,85	0,61	1,29	0,98	0,85
	2023	-	0,68	1,57	1,30	1,06	0,98	1,01	1,12	0,97	0,89	0,79	0,80	0,96	1,19	0,91	0,68	1,21	1,00	0,88
Grüne	2010	0,02	0,37	0,87	1,21	1,22	1,12	1,23	1,54	1,79	1,63	1,06	0,53	0,27	0,18	0,10	0,09	0,76	1,43	0,45
	2011	0,03	0,36	0,85	1,18	1,23	1,17	1,21	1,48	1,73	1,67	1,12	0,59	0,28	0,17	0,11	0,08	0,74	1,42	0,48
	2012	0,00	0,31	0,79	1,14	1,22	1,15	1,19	1,42	1,69	1,72	1,23	0,71	0,31	0,20	0,10	0,08	0,70	1,41	0,54
	2013	0,00	0,31	0,77	1,09	1,21	1,16	1,18	1,35	1,63	1,74	1,30	0,79	0,36	0,20	0,13	0,08	0,68	1,39	0,59
	2014	0,00	0,26	0,72	1,00	1,21	1,15	1,15	1,33	1,59	1,76	1,43	0,90	0,44	0,21	0,13	0,08	0,62	1,38	0,66
	2015	0,00	0,22	0,66	0,95	1,18	1,16	1,11	1,28	1,56	1,77	1,55	1,02	0,52	0,25	0,16	0,08	0,57	1,36	0,73
	2016	0,05	0,25	0,65	0,96	1,15	1,18	1,11	1,22	1,48	1,70	1,61	1,08	0,58	0,28	0,18	0,12	0,59	1,32	0,78
	2017	0,00	0,31	0,71	1,03	1,21	1,20	1,11	1,18	1,38	1,59	1,58	1,13	0,65	0,29	0,20	0,11	0,64	1,29	0,80
	2018	0,00	0,38	0,82	1,10	1,22	1,23	1,15	1,13	1,29	1,46	1,50	1,14	0,68	0,32	0,19	0,11	0,72	1,26	0,80
	2019	0,05	0,50	0,98	1,19	1,25	1,26	1,14	1,10	1,25	1,34	1,37	1,12	0,70	0,33	0,17	0,11	0,83	1,23	0,77
	2020	0,05	0,47	1,04	1,25	1,27	1,27	1,16	1,07	1,19	1,29	1,32	1,13	0,73	0,37	0,19	0,11	0,87	1,21	0,77
	2021	0,05	0,46	1,13	1,36	1,34	1,31	1,19	1,08	1,11	1,20	1,22	1,13	0,73	0,37	0,18	0,10	0,92	1,20	0,75
	2022	0,05	0,40	1,07	1,32	1,34	1,31	1,21	1,06	1,10	1,19	1,21	1,18	0,79	0,45	0,20	0,10	0,88	1,20	0,79
2023	0,05	0,31	0,96	1,26	1,34	1,31	1,24	1,08	1,09	1,19	1,21	1,23	0,87	0,53	0,23	0,13	0,80	1,21	0,83	
Linke	2010	0,17	0,26	0,52	0,62	0,67	0,59	0,62	0,82	1,09	1,37	1,16	1,06	1,35	2,44	3,19	2,45	0,45	0,86	1,68
	2011	0,03	0,23	0,55	0,62	0,61	0,56	0,60	0,81	1,06	1,41	1,25	1,08	1,26	2,25	3,35	2,57	0,43	0,85	1,70
	2012	0,03	0,22	0,52	0,60	0,61	0,55	0,57	0,74	1,01	1,37	1,36	1,13	1,22	2,17	3,41	2,79	0,42	0,82	1,75
	2013	0,04	0,26	0,60	0,67	0,65	0,61	0,58	0,72	0,97	1,31	1,41	1,16	1,14	1,91	3,21	3,02	0,48	0,81	1,70
	2014	0,03	0,28	0,62	0,69	0,66	0,62	0,57	0,68	0,92	1,24	1,48	1,19	1,16	1,75	3,04	3,29	0,50	0,79	1,72
	2015	0,05	0,31	0,66	0,76	0,68	0,66	0,56	0,66	0,87	1,17	1,51	1,28	1,15	1,58	2,80	3,44	0,54	0,78	1,71

	2016	0,05	0,40	0,74	0,86	0,74	0,68	0,59	0,64	0,81	1,11	1,47	1,32	1,13	1,38	2,47	3,41	0,63	0,77	1,64
	2017	0,04	0,58	0,98	1,02	0,85	0,72	0,62	0,62	0,76	1,00	1,34	1,32	1,09	1,19	2,09	3,20	0,80	0,77	1,51
	2018	0,03	0,59	1,12	1,10	0,91	0,76	0,64	0,59	0,72	0,95	1,25	1,36	1,10	1,12	1,84	3,10	0,87	0,77	1,46
	2019	0,04	0,56	1,19	1,17	0,97	0,79	0,68	0,59	0,69	0,90	1,17	1,39	1,14	1,11	1,64	2,96	0,91	0,77	1,42
	2020	0,04	0,52	1,29	1,26	1,07	0,81	0,72	0,58	0,66	0,83	1,09	1,37	1,18	1,07	1,44	2,80	0,96	0,78	1,36
	2021	0,05	0,63	1,48	1,38	1,16	0,86	0,72	0,59	0,60	0,75	0,98	1,30	1,18	1,03	1,28	2,55	1,08	0,78	1,27
	2022	0,03	0,50	1,41	1,39	1,17	0,90	0,74	0,60	0,58	0,72	0,95	1,29	1,30	1,08	1,26	2,59	1,03	0,79	1,30
	2023	0,07	0,43	1,35	1,52	1,31	1,00	0,76	0,63	0,54	0,66	0,90	1,18	1,31	1,09	1,19	2,49	1,04	0,81	1,25
			16-35 Jahre				36-64 Jahre						ab 65 Jahre							
AFD	2020	-	0,44				1,32						1,01							
	2021	-	0,43				1,31						1,04							
	2022	-	0,42				1,30						1,06							
	2023		0,44				1,35						0,95							
			15-18 Jahre			19-26 Jahre			27-40 Jahre			41-60 Jahre			61 Jahre-					
SSW	2021		0,1			0,5			0,45			1,1			1,53					
	2022		-			-			-			-			-					
	2023		0,1			0,4			0,52			1,0			1,52					
<p>Anmerkungen: Proportionalitätsquotient (PQ) = Anteil der Altersgruppe an der Parteimitgliedschaft/Anteil der Altersgruppe an der jeweiligen beitragsberechtigten Bevölkerung (für die CSU zum Beispiel an der Bevölkerung Bayerns über 16 Jahren). $PQ > 1$: Altersgruppe ist in der Parteimitgliedschaft überrepräsentiert, $PQ < 1$: Altersgruppe ist in der Parteimitgliedschaft unterrepräsentiert. Ende 2022 entsprach zum Beispiel der Anteil der 16- bis 20-Jährigen unter den Mitgliedern der Linkspartei mit 2,7 Prozent exakt der Hälfte des Anteils in der Gesamtbevölkerung ab 14 Jahren (5,4 Prozent), so dass ein Proportionalitätsquotient von $PQ = 0,5$ vorlag. Parteieintritt möglich ab einem Alter von 16 Jahren (CDU, CSU, FDP), 15 Jahren (SSW) beziehungsweise 14 Jahren (SPD, Linke ab 2008, vorher 16 Jahre). Die Grünen legen kein Mindestalter fest, die PQ-Berechnung erfolgte mit der Bevölkerung ab 14 Jahren. Ohne Angaben herausgerechnet, das heißt auf die Gesamtheit derjenigen prozentuiert, von denen das Alter bekannt ist.</p> <p>1) FDP 2020: Stand vom 21. April 2021.</p> <p>Quelle: Eigene Berechnungen auf der Basis der Angaben der Parteigeschäftsstellen.</p>																				

Tabelle 20: Parteimitglieder nach Konfession und Repräsentation der Katholiken ab 2010 (Stand jeweils 31.12., Prozent und Proportionalitätsquotient)										
	CDU						CSU			
	Katholiken	Protestanten	sonst./ohne/ k.A. ¹	PQ-K ges.	PQ-K West	PQ-K Ost	Katholiken	Protestanten	sonst./ohne/ k.A. ¹	PQ-K
2010	49,0	31,5	19,4	1,90	1,70	4,15	77,3	16,4	6,3	1,42
2011	49,0	31,4	19,7	1,92	1,71	4,13	77,1	16,4	6,5	1,44
2012	48,8	31,3	19,9	1,92	1,72	4,12	77,0	16,3	6,7	1,45
2013	48,5	31,0	20,4	1,89	1,70	4,00	76,5	16,2	7,3	1,44
2014	48,3	30,7	21,0	1,91	1,72	3,99	76,3	16,1	7,6	1,47
2015	48,1	30,4	21,5	1,94	1,75	4,02	76,0	16,1	7,9	1,49
2016	47,9	30,2	21,9	1,95	1,76	4,00	75,5	16,0	8,5	1,49
2017	47,4	30,1	22,5	1,96	1,77	3,99	75,0	15,9	9,1	1,51
2018	47,1	29,9	23,0	1,98	1,79	3,94	74,5	15,8	9,7	1,53
2019	46,8	29,7	23,5	2,01	1,81	3,95	73,8	15,7	10,5	1,54
2020	46,4	29,4	24,2	2,03	1,82	3,90	73,3	15,7	11,0	1,56
2021	46,1	29,3	24,7	2,07	1,87	3,93	73,0	15,7	11,3	1,60
2022	45,8	29,2	25,0	2,15	1,95	4,08	72,8	15,6	11,6	1,67
2023	45,2	29,0	25,8	2,19	1,99-	4,13-	71,9	15,5	12,5	1,70

Anmerkungen: Proportionalitätsquotient der Katholiken (PQ-K) = Anteil der Katholiken an der Parteimitgliedschaft / Anteil der Katholiken an der jeweiligen Bevölkerung. PQ > 1: Katholiken sind in der Parteimitgliedschaft überrepräsentiert, PQ < 1: Katholiken sind in der Parteimitgliedschaft unterrepräsentiert. Ende 2016 war zum Beispiel der Anteil der Katholiken unter den Mitgliedern der CDU in Ostdeutschland (ohne Berlin) mit 17 Prozent viermal so groß wie in der ostdeutschen Bevölkerung (4,25 Prozent), so dass eine Überrepräsentation von PQ-K = 4,0 vorlag.

1) Sonstige Konfession, ohne Konfession, keine Angabe.

Quelle: eigene Berechnungen auf der Basis der Angaben der Parteigeschäftsstellen.

Tabelle 21: Eintritte, Austritte und Todesfälle ab 2010 (absolute Zahlen und in Prozent des Mitgliederbestands am 31.12. des Vorjahres)							
		Eintritte ¹		Austritte ²		Todesfälle	
		absolut	Prozent	absolut	Prozent	absolut	Prozent
CDU	2010	13.415	2,6	18.624	3,6	7.232	1,4
	2011	12.349	2,4	17.068	3,4	7.135	1,4
	2012	11.696	2,4	15.235	3,1	7.316	1,5
	2013	14.390	3,0	13.675	2,9	7.392	1,6
	2014	13.823	3,0	14.236	3,0	6.925	1,5
	2015	14.610	3,2	15.473	3,4	7.591	1,7
	2016	13.788	3,1	16.664	3,7	7.343	1,7
	2017	15.165	3,5	11.774	2,7	7.174	1,7
	2018	12.987	3,0	14.427	3,4	7.216	1,7
	2019	13.377	3,2	13.287	3,2	7.040	1,7
	2020	15.609	3,8	10.849	2,7	7.036	1,7
	2021	14.694	3,7	20.610	5,2	7.416	1,9
	2022	9.079	2,4	11.644	3,0	7.422	1,9
2023	11.503	3,1	10.676	2,9	7.456	2,0	
SPD	2010	13.067	2,5	14.528	2,8	7.650	1,5
	2011	13.325	2,7	13.677	2,7	7.756	1,5
	2012	12.501	2,6	14.954	3,1	7.643	1,6
	2013	19.316	4,0	12.974	2,7	7.962	1,7
	2014	13.135	2,8	16.899	3,6	7.391	1,6
	2015	10.154	2,2	15.653	3,4	7.875	1,7
	2016	13.405	3,0	15.100	3,4	7.418	1,7
	2017	31.094	7,2	13.635	3,2	7.589	1,8
	2018	26.301	5,9	29.898	6,7	7.476	1,7
	2019	13.315	3,0	22.355	5,1	7.691	1,8
	2020	10.683	2,5	17.749	4,2	7.377	1,8

	2021	12.266	3,0	16.748	4,1	7.207	1,8
	2022	9.154	2,3	14.671	3,7	7.630	1,9
	2023	9.584	2,5	15.458	4,1	7348	1,9
CSU	2010	2.844	1,8	4.605	2,9	2.178	1,4
	2011	3.624	2,4	5.046	3,3	1.977	1,3
	2012	3.350	2,2	3.353	2,2	2.034	1,4
	2013	6.560	4,4	3.459	2,3	2.202	1,5
	2014	3.993	2,7	3.607	2,4	2.112	1,4
	2015	4.317	2,9	3.400	2,3	2.348	1,6
	2016	3.670	2,5	3.275	2,3	2.089	1,4
	2017	4.826	3,4	3.822	2,7	2.257	1,6
	2018	4.153	2,9	4.040	2,9	2.281	1,6
	2019	7.214	5,2	4.141	3,0	2.315	1,7
	2020	4.036	2,9	4.340	3,1	2.271	1,6
	2021	2.862	2,1	5.882	4,3	2.370	1,7
	2022	1.945	1,5	3.038	2,3	2.334	1,8
	2023	3.497	2,8	2.629	2,1	2.284	1,8
FDP ³	2010	3.480	4,8	5.533	7,7	591	0,8
	2011	2.326	3,4	7.217	10,5	525	0,8
	2012	1.749	2,8	5.724	9,1	472	0,7
	2013	3.371	5,7	3.820	6,5	525	0,9
	2014	2.575	4,5	3.767	6,6	497	0,9
	2015	2.457	4,5	3.357	6,1	467	0,8
	2016	4.094	7,7	2.321	4,4	487	0,9
	2017	12.362	22,9	2.336	4,3	536	1,0
	2018	5.432	8,6	3.162	5,0	531	0,8

	2019	6.647	10,4	4.085	6,4	533	0,8
	2020	5.954	9,1	5.767	8,8	525	0,8
	2021	13.515	20,5	1.912	2,9	320	0,5
	2022	7.136	9,2	7.739	10,0	610	0,8
	2023	3.676	4,8	7.342	9,7	620	0,8
Grüne ⁴	2010	7.012	14,6	1.191	2,5	135	0,3
	2011	8.681	16,4	2.102	4,0	138	0,3
	2012	3.898	6,6	-	-	-	-
	2013	5.379	9,0	3.424	5,7	154	0,3
	2014	3.497	5,7	3.749	6,1	152	0,2
	2015	2.853	4,7	3.041	5,0	174	0,3
	2016	5.473	9,2	2.670	4,5	180	0,3
	2017	7.221	11,7	2.997	4,9	177	0,3
	2018	13.395	20,6	2.291	3,5	207	0,3
	2019	23.820	31,6	2.126	2,8	209	0,3
	2020	15.860	16,4	4.393	4,6	272	0,3
	2021	24.752	23,1	5.529	5,2	338	0,3
	2022	9.264	7,4	7.592	6,0	332	0,3
2023	9.153	7,2	8.665	6,9	406	0,3	
Linke ⁵	2010	4.910	6,3	-	-	1.480	1,9
	2011	3.383	4,6	4.325	5,9	1.711	2,3
	2012	3.062	4,4	3.683	5,3	1.595	2,3
	2013	4.901	7,7	3.459	5,4	1.359	2,1
	2014	4.335	6,8	2.998	4,7	1.370	2,1
	2015	3.934	6,5	2.381	3,9	1.396	2,3
	2016	5.406	9,2	2.934	5,0	1.304	2,2
	2017	8.515	14,5	2.415	4,1	1.248	2,1
	2018	5.571	8,9	2.930	4,7	1.312	2,1

	2019	4.443	7,2	3.178	5,1	1.285	2,1
	2020	4.958	8,1	3.163	5,2	1.215	2,0
	2021	6.545	10,8	3.671	6,1	1.295	2,1
	2022	1.979	3,3	6.517	10,7	1.066	1,8
	2023	4.045	7,5	5.604	10,3	872	1,6
AfD	2022	4.094	13,6	4.521	15,0	285	0,9
	2023	12.866	44,2	2116	7,3	253	0,9

Anmerkungen: Es muss betont werden, dass die Gleichung: Bestand am Ende des Vorjahres + Eintritte - Austritte - Todesfälle = Bestand am Ende des Jahres aus verschiedenen Gründen nicht gilt (zusätzliche Zu- und Abgangsarten wie z.B. Streichung wg. nicht geleisteter Beiträge, Ausschluss, Verzögerungen in der Datenerfassung, mögliche Doppeltzählungen und Datenerfassungsfehler).

- 1 Eintritte: Erstaufnahme der Daten bei Beitritt + Wiedereintritt (Auslandsaufenthalt, Austritt) + Nicht-Mitglied (z.B. Jugendorganisation) wird zum Mitglied + Gast wird zum Mitglied + rückdatierter Eintritt. Auch diejenigen gezählt, die im Laufe des Jahres wieder ausgetreten sind. Nicht gezählt werden diejenigen, die im Laufe des Jahres die lokale Organisationseinheit wechseln, so dass sie in der alten aus- und in die neue eintreten.
 - 2 Austritte: nur explizite Austritte, das heißt es werden folgende Kategorien nicht mitgezählt: unbekannt verzogen, Karteibereinigung, nicht mehr klärbarer Abgang, Ausschluss, Streichung wegen Beitragsrückstand.
 - 3 2020: Stand 21. April 2021.
 - 4 2012 waren insgesamt 3.433 Abgänge zu verzeichnen, darunter waren 66 als Todesfälle zu identifizieren (eine Aufschlüsselung nach Austritten und sonstigen Gründen ist in diesem Jahr nicht erfolgt).
 - 5 Vor 2011 war die Herausrechnung der expliziten Austritte aus den sonstigen Abgängen (insbesondere Karteibereinigungen) nicht möglich (Zahl für 2010 war daher überhöht).
- Quelle: Eigene Berechnungen auf der Basis der Angaben der Parteigeschäftsstellen.

Tabelle 22: Anteil und Repräsentation der Frauen unter den Eintritten ab 2010 (Angaben in Prozent und Proportionalitätsquotient)¹

	CDU		SPD		CSU		FDP		Grüne		Linke		AfD	
	%	PQ	%	PQ	%	PQ	%	PQ	%	PQ	%	PQ	%	PQ
2010	32,3	0,63	32,0	0,62	30,2	0,59	26,2	0,51	35,3	0,69	28,9	0,56	-	-
2011	29,9	0,58	30,7	0,60	31,9	0,62	25,5	0,50	37,9	0,74	32,1	0,63	-	-
2012	32,3	0,63	32,9	0,64	28,9	0,57	25,4	0,50	43,1	0,84	29,7	0,58	-	-
2013	31,7	0,62	32,8	0,64	28,2	0,55	22,6	0,44	41,4	0,81	28,9	0,56	-	-
2014	31,1	0,60	34,0	0,66	26,6	0,52	24,2	0,47	43,2	0,84	31,0	0,60	-	-
2015	30,3	0,59	33,5	0,66	25,5	0,50	20,1	0,39	41,7	0,82	26,9	0,53	-	-
2016	31,9	0,62	32,3	0,63	26,6	0,52	19,1	0,37	42,3	0,83	30,2	0,59	-	-
2017	30,9	0,61	33,2	0,65	27,0	0,53	18,5	0,36	45,3	0,89	31,8	0,62	-	-
2018	31,0	0,61	30,8	0,60	27,7	0,55	19,6	0,38	43,2	0,85	34,1	0,67	-	-
2019	32,0	0,63	34,2	0,67	31,6	0,62	21,3	0,42	42,4	0,83	33,7	0,66	-	-
2020	31,3	0,61	33,6	0,66	26,0	0,51	20,2	0,40	45,6	0,89	35,3	0,69	-	-
2021	28,8	0,56	30,9	0,61	27,8	0,55	14,9	0,29	44,5	0,87	36,6	0,72	-	-
2022	30,5	0,60	33,2	0,65	29,0	0,57	18,1	0,35	42,9	0,84	35,5	0,70	27,7	0,54
2023	29,8	0,58	34,3	0,67	29,2	0,58	18,5	0,36	43,2	0,85	40,7	0,80	23,9	0,47

Anmerkungen: Proportionalitätsquotient (PQ) = Anteil der Frauen an den Eintritten / Anteil der Frauen an der jeweiligen beitragsberechtigten Bevölkerung (für die CSU zum Beispiel an der Bevölkerung Bayerns über 16 Jahren). $PQ > 1$: Frauen sind bei den Eintritten überrepräsentiert, $PQ < 1$: Frauen sind bei den Eintritten unterrepräsentiert. Im Jahr 2015 z.B. war bei der CSU der Anteil der Frauen unter den Eintritten mit 25,5 Prozent nur halb so hoch wie in der bayerischen Bevölkerung ab 16 Jahren (50,9 Prozent), so dass der PK den Wert 0,5 hatte.

¹ FDP 2020: Stand 21. April 2021.

Quelle: Eigene Berechnungen auf der Basis der Angaben der Parteigeschäftsstellen.

<i>Tabelle 23: Eintritte nach Altersgruppen ab 2010 (Angaben in Prozent)</i>																			
		-13	14-15	16-20	21-25	26-30	31-35	36-40	41-45	46-50	51-55	56-60	61-65	66-70	71-75	76-80	81-85	86-	D ¹
CDU	2010	-	-	8,6	11,9	11,5	10,6	10,3	11,7	10,1	6,9	5,2	4,3	4,1	2,8	1,1	0,5	0,2	41
	2011	-	-	10,0	12,7	11,1	9,3	10,0	12,0	10,6	7,0	4,8	4,3	3,7	2,7	1,2	0,5	0,2	40
	2012	-	-	9,4	12,3	10,1	9,7	9,1	10,6	10,7	7,4	5,5	5,0	4,1	3,8	1,6	0,6	0,2	41
	2013	-	-	9,5	12,8	11,2	10,5	9,7	10,4	10,6	8,0	5,0	4,4	3,2	2,8	1,3	0,4	0,2	40
	2014	-	-	7,9	10,7	10,1	10,3	10,3	11,5	11,8	9,1	5,8	4,5	3,3	2,5	1,5	0,5	0,2	41
	2015	-	-	8,0	10,2	11,3	10,0	10,2	10,0	10,5	8,8	5,8	4,7	4,0	3,1	2,3	0,6	0,4	42
	2016	-	-	8,4	10,1	10,4	10,4	10,1	9,9	11,2	9,4	6,3	4,6	3,8	2,6	2,0	0,7	0,3	42
	2017	-	-	9,4	10,4	10,7	10,1	10,3	9,0	10,0	9,0	6,3	4,5	4,3	2,7	2,2	0,9	0,3	42
	2018	-	-	9,2	10,5	10,7	9,8	10,4	9,3	10,1	9,9	6,0	4,6	3,8	2,5	2,1	0,8	0,3	42
	2019	-	-	8,2	8,7	9,5	9,9	10,5	10,0	10,6	9,8	7,4	4,9	4,1	2,8	2,2	1,0	0,4	43
	2020	-	-	7,8	10,7	10,3	11,0	10,7	10,1	9,4	9,8	7,5	4,4	3,3	2,2	1,5	0,8	0,4	42
	2021	-	-	7,9	9,6	10,1	10,5	10,3	10,1	9,6	9,8	7,7	5,0	3,5	2,5	1,7	1,2	0,4	43
	2022	-	-	7,3	8,2	9,0	10,5	10,3	10,6	8,6	9,9	8,0	5,4	4,4	3,4	2,0	1,6	0,6	44
2023	-	-	7,7	8,6	9,0	10,2	11,0	11,1	9,6	9,7	8,0	5,6	4,0	2,4	1,4	1,2	0,3	43	
SPD	2010	-	1,3	14,3	15,3	11,1	8,0	7,5	9,4	9,2	6,9	5,5	4,2	3,5	2,4	0,8	0,4	0,2	38
	2011	-	1,2	14,1	15,1	10,8	7,8	7,7	9,1	9,5	7,2	5,2	5,0	3,7	2,2	0,8	0,3	0,1	38
	2012	-	1,1	13,0	15,0	10,7	8,5	7,1	8,8	9,6	8,0	5,7	4,7	3,5	2,6	1,2	0,4	0,1	39
	2013	-	1,1	12,8	14,9	11,3	8,5	7,1	8,5	9,0	7,9	5,6	5,2	3,7	2,7	1,3	0,4	0,2	39
	2014	-	0,9	12,2	13,7	10,8	8,7	7,7	8,4	10,1	9,1	5,9	5,1	3,4	2,3	1,3	0,4	0,2	40
	2015	-	1,3	14,1	14,6	12,1	8,5	7,1	7,6	9,0	7,9	5,8	4,8	3,4	2,2	1,1	0,5	0,2	39
	2016	-	0,9	13,1	14,4	13,6	9,6	8,3	7,1	8,6	7,7	5,4	4,0	3,5	1,9	1,1	0,4	0,2	38
	2017	-	0,9	9,9	13,4	12,8	9,8	7,6	6,5	7,7	8,3	6,7	5,2	4,9	2,9	2,3	0,7	0,4	44
	2018	-	0,7	6,9	11,5	11,7	9,3	8,0	6,7	7,4	9,6	8,6	6,6	6,0	3,6	2,3	0,7	0,3	43
	2019	-	0,8	10,5	11,9	11,5	9,4	8,4	7,5	7,1	8,8	7,2	5,7	4,3	2,9	2,8	0,9	0,3	42

	2020	-	0,9	11,0	14,3	13,7	11,5	8,5	7,6	7,1	7,6	6,4	4,0	3,3	2,0	1,4	0,6	0,3	39
	2021	-	1,4	11,4	14,7	12,9	11,4	9,0	7,8	6,9	7,0	6,4	4,6	3,1	1,7	1,0	0,5	0,2	39
	2022	-	2,0	13,9	14,2	12,1	11,0	8,6	7,4	5,7	6,4	6,3	4,1	3,4	2,4	1,3	0,9	0,3	39
	2023	-	1,6	13,6	12,5	11,5	10,7	8,8	8,1	6,5	6,3	6,3	4,9	4,0	2,4	1,7	0,9	0,3	40
CSU	2010	-	-	4,4	11,6	12,8	11,7	11,4	12,9	11,7	7,9	4,4	3,7	3,4	2,6	0,9	0,3	0,2	41
	2011	-	-	4,9	12,0	11,6	12,0	11,6	12,1	10,3	8,6	4,3	4,7	3,3	3,0	1,1	0,4	0,1	41
	2012	-	-	4,9	11,2	11,9	10,5	12,4	11,5	11,4	8,7	5,1	4,6	3,0	2,8	1,2	0,6	0,2	41
	2013	-	-	3,4	11,2	11,8	12,2	12,2	12,4	12,9	9,1	5,7	3,4	2,4	2,0	0,8	0,2	0,2	41
	2014	-	-	5,3	11,2	10,6	11,6	12,2	12,7	12,3	9,4	5,2	3,6	2,5	2,0	1,0	0,2	0,1	41
	2015	-	-	6,5	11,3	12,4	11,1	11,3	10,9	10,6	9,2	5,3	4,0	3,6	2,1	1,0	0,5	0,1	41
	2016	-	-	6,5	10,5	11,7	11,4	11,4	9,8	11,5	8,5	5,6	4,0	3,8	2,5	1,9	0,7	0,2	42
	2017	-	-	7,4	12,0	13,1	12,3	10,5	9,2	9,3	9,1	5,7	3,9	3,1	2,2	1,6	0,3	0,2	41
	2018	-	-	6,2	9,5	10,6	11,6	10,9	10,2	10,8	9,9	7,1	4,5	3,6	2,7	1,6	0,7	0,1	43
	2019	-	-	5,2	9,7	12,2	12,4	12,4	10,5	10,8	9,5	6,1	4,6	2,9	1,7	1,3	0,5	0,1	42
	2020	-	-	5,3	9,0	10,5	11,6	12,4	11,8	10,6	10,2	6,7	4,7	3,2	1,8	1,3	0,6	0,2	43
	2021	-	-	6,3	9,8	11,7	11,2	11,3	11,5	9,5	9,7	6,9	4,8	3,2	1,9	1,2	0,8	0,3	42
	2022	-	-	6,0	10,5	11,1	13,5	12,1	9,9	8,8	9,0	7,2	3,7	3,0	2,6	1,8	0,6	0,2	42
	2023	-	-	6,8	9,1	10,5	10,1	10,6	10,2	9,4	9,6	8,2	5,3	3,8	3,1	2,1	1,0	0,2	44
FDP ²	2010	-	-	8,9	12,2	12,7	11,5	11,0	11,8	10,5	6,4	5,4	4,1	3,1	1,6	0,5	0,2	0,1	39
	2011	-	-	9,2	11,8	11,2	10,7	10,2	10,6	9,2	6,4	5,3	5,6	4,3	3,6	1,1	0,5	0,2	41
	2012	-	-	10,9	13,0	10,6	9,2	9,3	11,1	9,8	7,3	5,7	5,4	3,8	1,9	1,3	0,5	0,2	40
	2013	-	-	9,9	13,5	12,2	10,4	10,0	10,2	9,3	7,2	4,9	4,4	3,7	2,6	1,3	0,3	0,2	40
	2014	-	-	7,7	10,6	9,4	9,8	8,1	9,4	10,6	9,6	6,1	5,8	5,4	5,2	1,8	0,4	0,3	44
	2015	-	-	9,7	12,1	10,6	9,5	8,7	8,4	10,7	8,2	5,9	5,2	4,6	3,5	2,2	0,6	0,2	42
	2016	-	-	8,9	13,1	13,0	10,0	8,7	8,6	9,7	8,8	6,2	3,9	4,5	2,4	1,7	0,3	0,1	40
	2017	-	-	10,4	15,9	14,3	10,2	9,1	7,9	8,8	8,3	5,0	3,7	3,0	1,7	1,2	0,4	0,2	39
	2018	-	-	14,1	16,5	13,4	10,2	8,4	6,8	7,6	7,6	5,0	3,4	3,2	2,2	1,3	0,4	0,1	37

	2019	-	-	15,7	18,4	13,3	9,6	7,9	7,3	7,1	7,6	5,2	3,2	2,3	1,5	0,7	0,2	0,1	36
	2020	-	-	9,3	18,0	12,8	11,9	9,0	8,6	7,6	7,4	6,1	3,9	2,5	1,8	0,8	0,3	0,1	38
	2021	-	-	19,4	22,6	13,9	10,1	7,8	6,1	5,3	5,6	4,3	2,2	1,4	0,8	0,4	0,2	0,0	33
	2022	-	-	22,4	25,5	13,2	9,8	6,8	5,3	4,5	4,0	3,5	2,1	1,3	0,8	0,5	0,2	0,1	31
	2023	-	-	18,8	19,6	13,4	9,7	7,7	6,1	5,9	5,1	4,9	3,6	2,0	1,6	1,1	0,4	0,1	35
Grüne	2010	0,0	0,2	7,5	11,9	13,9	11,4	9,9	12,2	12,9	8,5	5,6	3,1	1,7	0,7	0,3	0,1	0,0	39
	2011	0,0	0,2	6,1	9,1	10,5	10,0	9,3	12,5	13,7	11,6	8,4	4,6	2,3	1,0	0,3	0,2	0,0	43
	2012	0,0	0,3	7,6	11,8	12,4	11,1	8,2	10,7	11,9	10,6	6,9	4,0	2,6	1,3	0,5	0,0	0,1	40
	2013	0,0	0,4	8,1	11,4	12,4	10,6	8,5	9,9	11,8	10,2	7,5	4,8	2,5	1,3	0,4	0,2	0,1	41
	2014	0,0	0,3	7,7	10,0	11,5	10,3	8,1	9,5	11,9	12,1	8,1	5,3	2,8	1,5	0,8	0,1	0,0	42
	2015	0,1	0,4	8,0	13,9	13,3	11,4	8,3	7,9	10,8	9,3	6,7	4,8	2,8	1,4	0,5	0,3	0,0	40
	2016	0,0	0,4	7,4	10,5	15,1	12,0	9,5	7,5	10,5	10,9	8,2	4,1	2,3	0,9	0,4	0,3	0,0	40
	2017	0,0	0,2	8,1	13,1	16,1	13,9	10,9	7,6	8,6	8,9	5,8	3,3	1,9	1,1	0,4	0,1	0,1	38
	2018	0,0	0,2	6,9	11,0	13,5	12,1	10,2	7,9	9,0	10,5	7,8	5,0	3,5	1,4	0,7	0,2	0,1	41
	2019	0,0	0,3	6,9	11,0	12,3	10,9	9,8	7,3	8,3	10,8	9,1	6,2	4,2	1,6	0,7	0,2	0,1	42
	2020	0,1	0,3	6,8	12,5	13,3	11,8	9,5	7,7	7,4	9,5	8,4	6,0	4,0	1,6	0,8	0,4	0,1	41
	2021	0,1	0,3	6,5	12,7	14,0	13,1	10,3	8,3	7,0	8,2	7,8	5,5	3,9	1,4	0,6	0,3	0,1	41
	2022	0,1	0,9	10,3	14,6	13,8	13,0	9,6	7,2	5,4	6,7	7,3	5,0	3,7	1,4	0,6	0,2	0,1	38
2023	0,1	0,3	6,5	9,4	12,4	12,7	11,3	9,1	7,2	8,1	8,7	6,2	4,6	2,2	0,8	0,4	0,1	42	
Linke	2010	-	0,6	7,8	11,0	10,5	9,3	9,5	11,7	11,8	9,6	8,4	4,7	2,7	1,1	0,6	0,3	0,2	41
	2011	-	1,0	8,6	13,1	11,4	8,4	8,2	9,7	10,5	9,8	7,6	5,5	2,5	1,4	1,0	0,3	0,2	40
	2012	-	0,9	9,7	12,8	10,3	9,1	7,7	9,1	10,6	9,5	8,3	5,6	3,4	1,6	0,9	0,3	0,2	42
	2013	-	0,9	8,8	15,3	12,2	10,1	7,6	8,6	9,6	8,7	7,5	5,4	2,7	1,4	0,6	0,4	0,1	38
	2014	-	0,6	10,3	15,7	13,4	9,3	7,5	7,4	9,1	8,4	7,3	5,2	3,2	1,4	0,7	0,3	0,1	39
	2015	-	0,8	13,3	15,9	15,5	9,1	7,9	6,4	7,9	7,4	6,2	4,3	3,1	1,1	0,7	0,2	0,2	37
	2016	-	0,5	13,6	16,3	16,2	10,4	7,3	6,0	7,6	6,9	5,8	4,2	2,8	1,2	0,8	0,1	0,0	36

2017	-	0,5	14,7	19,5	17,9	10,7	6,7	5,0	5,4	6,0	5,2	3,7	2,4	1,2	0,6	0,1	0,1	35
2018	-	0,4	15,0	20,2	16,3	10,8	7,1	5,2	5,3	5,9	5,4	4,0	2,5	1,0	0,8	0,2	0,1	37
2019	-	0,8	16,1	20,6	15,4	10,7	7,2	5,5	4,9	5,1	5,3	3,4	2,5	1,3	0,7	0,2	0,1	34
2020	-	0,8	14,0	21,0	17,0	12,5	7,2	5,7	4,6	4,9	4,2	3,4	2,5	1,3	0,5	0,2	0,1	34
2021	-	0,8	17,0	25,8	17,7	13,0	6,6	4,2	3,5	3,1	3,2	2,2	1,5	0,7	0,3	0,3	0,1	31
2022	-	1,1	18,9	20,1	15,3	10,6	7,3	5,8	4,2	3,7	3,9	3,4	2,5	1,6	0,7	0,6	0,2	34
2023	-	0,5	10,2	16,7	19,8	19,0	11,2	5,4	3,4	2,6	3,3	3,1	2,3	1,4	0,7	0,2	0,1	34

Anmerkung: Parteieintritt möglich ab einem Alter von 16 Jahren (CDU, CSU, FDP) bzw. 14 Jahren (SPD, Linke ab 2008). Die Grünen legen kein Mindestalter fest. Ohne Angaben herausgerechnet, das heißt auf die Gesamtheit derjenigen prozentuiert, von denen das Alter bekannt ist.

1) Durchschnittsalter.

2) FDP 2020: Stand vom 21. April 2021.

Quelle: Eigene Berechnungen auf der Basis der Angaben der Parteigeschäftsstellen.

Tabelle 24: Repräsentation von Altersgruppen unter den Eintritten ab 2010 (Proportionalitätsquotient)																	
		14-15	16-20	21-25	26-30	31-35	36-40	41-45	46-50	51-55	56-60	61-65	66-70	71-75	76-80	81-85	86-
CDU	2010	-	1,40	1,68	1,62	1,58	1,39	1,20	1,01	0,80	0,67	0,71	0,60	0,41	0,25	0,16	0,10
	2011	-	1,71	1,76	1,57	1,35	1,42	1,28	1,05	0,79	0,61	0,66	0,60	0,39	0,27	0,16	0,08
	2012	-	1,62	1,73	1,41	1,38	1,34	1,18	1,05	0,81	0,69	0,73	0,73	0,54	0,33	0,19	0,09
	2013	-	1,65	1,84	1,56	1,46	1,46	1,23	1,06	0,85	0,62	0,61	0,57	0,41	0,25	0,14	0,08
	2014	-	1,35	1,59	1,37	1,43	1,54	1,46	1,20	0,95	0,72	0,62	0,59	0,37	0,27	0,15	0,07
	2015	-	1,34	1,51	1,50	1,37	1,50	1,36	1,10	0,90	0,70	0,64	0,71	0,50	0,40	0,19	0,15
	2016	-	1,39	1,55	1,35	1,42	1,44	1,41	1,22	0,96	0,74	0,62	0,64	0,46	0,34	0,19	0,10
	2017	-	1,58	1,61	1,40	1,36	1,45	1,32	1,14	0,91	0,72	0,60	0,67	0,53	0,36	0,25	0,11
	2018	-	1,59	1,61	1,44	1,32	1,44	1,38	1,21	1,01	0,67	0,60	0,57	0,50	0,36	0,19	0,11
	2019	-	1,44	1,33	1,30	1,30	1,42	1,48	1,36	1,02	0,80	0,64	0,61	0,57	0,40	0,24	0,13
	2020	-	1,40	1,65	1,46	1,42	1,43	1,47	1,27	1,04	0,79	0,56	0,48	0,44	0,29	0,19	0,13
	2021	-	1,43	1,47	1,47	1,33	1,38	1,43	1,36	1,08	0,80	0,61	0,51	0,45	0,37	0,27	0,12
	2022	-	1,32	1,27	1,30	1,33	1,36	1,46	1,26	1,14	0,83	0,65	0,64	0,59	0,47	0,35	0,19
2023	-	1,37	1,34	1,29	1,31	1,43	1,51	1,43	1,18	0,84	0,65	0,57	0,41	0,34	0,27	0,10	
SPD	2010	0,59	2,36	2,20	1,60	1,20	1,02	0,98	0,94	0,82	0,73	0,71	0,52	0,36	0,20	0,13	0,08
	2011	0,53	2,42	2,15	1,56	1,15	1,11	0,99	0,96	0,83	0,68	0,78	0,62	0,33	0,19	0,10	0,06
	2012	0,49	2,27	2,15	1,52	1,24	1,07	0,99	0,97	0,90	0,74	0,70	0,62	0,38	0,26	0,14	0,04
	2013	0,50	2,23	2,17	1,59	1,21	1,08	1,02	0,91	0,86	0,72	0,74	0,68	0,41	0,26	0,14	0,08
	2014	0,41	2,11	2,05	1,49	1,22	1,16	1,08	1,04	0,97	0,74	0,71	0,62	0,36	0,25	0,13	0,08
	2015	0,61	2,38	2,19	1,63	1,18	1,06	1,04	0,96	0,83	0,71	0,67	0,61	0,36	0,20	0,16	0,07
	2016	0,44	2,20	2,23	1,81	1,33	1,21	1,03	0,95	0,81	0,65	0,56	0,60	0,35	0,19	0,13	0,08
	2017	0,43	1,70	2,07	1,71	1,35	1,08	0,97	0,89	0,86	0,78	0,72	0,79	0,59	0,39	0,21	0,14
	2018	0,32	1,21	1,78	1,59	1,26	1,12	1,00	0,91	1,00	0,98	0,90	0,94	0,75	0,41	0,20	0,11
	2019	0,40	1,87	1,84	1,59	1,25	1,17	1,12	0,92	0,93	0,80	0,76	0,66	0,59	0,52	0,21	0,12

	2020	0,44	1,99	2,22	1,94	1,51	1,17	1,12	0,97	0,82	0,69	0,52	0,50	0,40	0,28	0,13	0,10
	2021	0,65	2,11	2,29	1,89	1,47	1,23	1,12	1,00	0,78	0,69	0,58	0,46	0,33	0,21	0,11	0,07
	2022	0,92	2,56	2,21	1,75	1,41	1,16	1,03	0,85	0,75	0,67	0,50	0,51	0,43	0,31	0,21	0,10
	2023	0,74	2,47	1,97	1,64	1,40	1,17	1,12	0,98	0,78	0,67	0,59	0,59	0,41	0,40	0,20	0,10
CSU	2010	-	0,66	1,62	1,75	1,67	1,46	1,28	1,17	0,94	0,61	0,60	0,52	0,42	0,23	0,11	0,10
	2011	-	0,76	1,64	1,59	1,67	1,56	1,24	1,02	0,98	0,59	0,72	0,56	0,46	0,26	0,13	0,04
	2012	-	0,77	1,53	1,62	1,43	1,72	1,23	1,13	0,97	0,69	0,69	0,55	0,43	0,27	0,21	0,08
	2013	-	0,55	1,53	1,60	1,63	1,73	1,42	1,27	0,98	0,75	0,50	0,44	0,31	0,18	0,08	0,07
	2014	-	0,84	1,54	1,41	1,54	1,73	1,55	1,23	0,99	0,67	0,52	0,45	0,33	0,20	0,07	0,04
	2015	-	1,03	1,56	1,61	1,47	1,58	1,41	1,08	0,96	0,66	0,59	0,63	0,36	0,20	0,18	0,06
	2016	-	1,03	1,48	1,48	1,51	1,56	1,32	1,23	0,88	0,68	0,58	0,63	0,48	0,34	0,21	0,07
	2017	-	1,19	1,70	1,66	1,62	1,42	1,29	1,03	0,94	0,67	0,57	0,50	0,45	0,29	0,10	0,07
	2018	-	1,04	1,35	1,34	1,51	1,45	1,44	1,25	1,01	0,80	0,63	0,58	0,56	0,30	0,22	0,05
	2019	-	0,90	1,38	1,55	1,59	1,62	1,48	1,34	0,98	0,68	0,63	0,47	0,35	0,24	0,14	0,05
	2020	-	0,94	1,30	1,36	1,47	1,63	1,65	1,38	1,07	0,73	0,63	0,50	0,36	0,26	0,15	0,08
	2021	-	1,14	1,42	1,55	1,39	1,48	1,58	1,29	1,05	0,73	0,61	0,51	0,35	0,27	0,19	0,11
	2022	-	1,09	1,54	1,47	1,65	1,56	1,34	1,23	1,02	0,77	0,45	0,47	0,47	0,44	0,14	0,05
2023	-	1,21	1,34	1,38	1,24	1,36	1,35	1,34	1,15	0,87	0,64	0,57	0,56	0,51	0,25	0,08	
FDP	2010	-	1,44	1,71	1,78	1,70	1,46	1,21	1,05	0,74	0,71	0,68	0,46	0,23	0,12	0,07	0,06
	2011	-	1,55	1,63	1,57	1,54	1,44	1,12	0,91	0,72	0,68	0,86	0,70	0,53	0,25	0,15	0,09
	2012	-	1,86	1,82	1,48	1,30	1,36	1,22	0,97	0,80	0,73	0,78	0,67	0,28	0,27	0,16	0,07
	2013	-	1,69	1,93	1,69	1,44	1,50	1,21	0,92	0,77	0,61	0,62	0,65	0,38	0,26	0,11	0,06
	2014	-	1,31	1,54	1,27	1,35	1,20	1,18	1,07	1,00	0,75	0,80	0,97	0,80	0,33	0,13	0,12
	2015	-	1,60	1,78	1,40	1,29	1,26	1,13	1,11	0,84	0,71	0,71	0,83	0,57	0,40	0,19	0,06
	2016	-	1,47	1,98	1,69	1,37	1,24	1,21	1,05	0,90	0,73	0,53	0,75	0,44	0,30	0,10	0,03
	2017	-	1,74	2,42	1,87	1,38	1,27	1,16	1,00	0,84	0,57	0,50	0,47	0,34	0,20	0,11	0,07

	2018	-	2,41	2,50	1,78	1,35	1,15	1,00	0,90	0,78	0,56	0,45	0,48	0,44	0,22	0,10	0,02
	2019	-	2,75	2,80	1,81	1,26	1,07	1,07	0,90	0,78	0,56	0,42	0,34	0,29	0,13	0,04	0,03
	2020	-	1,66	2,75	1,78	1,54	1,21	1,25	1,02	0,79	0,65	0,49	0,36	0,35	0,15	0,06	0,03
	2021	-	3,52	3,43	1,99	1,28	1,04	0,86	0,74	0,61	0,45	0,27	0,21	0,14	0,08	0,04	0,01
	2022	-	4,03	3,88	1,87	1,23	0,89	0,73	0,65	0,46	0,36	0,25	0,19	0,14	0,12	0,05	0,03
	2023	-	3,34	3,02	1,88	1,24	1,00	0,82	0,87	0,62	0,51	0,42	0,28	0,27	0,25	0,10	0,03
Grüne	2010	0,09	1,23	1,71	1,99	1,73	1,35	1,28	1,32	1,02	0,74	0,52	0,26	0,11	0,06	0,02	0,01
	2011	0,10	1,04	1,29	1,51	1,47	1,35	1,35	1,39	1,34	1,11	0,72	0,39	0,16	0,08	0,06	0,02
	2012	0,13	1,33	1,69	1,77	1,61	1,23	1,21	1,20	1,19	0,90	0,59	0,47	0,19	0,11	0,00	0,04
	2013	0,18	1,41	1,66	1,76	1,50	1,30	1,19	1,20	1,11	0,96	0,69	0,46	0,20	0,08	0,07	0,04
	2014	0,14	1,33	1,49	1,60	1,45	1,23	1,23	1,23	1,29	1,02	0,75	0,52	0,23	0,15	0,03	0,00
	2015	0,17	1,35	2,09	1,80	1,59	1,24	1,09	1,15	0,98	0,83	0,67	0,52	0,23	0,08	0,09	0,01
	2016	0,19	1,24	1,62	2,01	1,67	1,38	1,08	1,16	1,14	0,99	0,58	0,39	0,17	0,07	0,09	0,00
	2017	0,10	1,38	2,04	2,15	1,91	1,55	1,14	0,99	0,92	0,68	0,46	0,31	0,22	0,07	0,03	0,04
	2018	0,10	1,21	1,70	1,83	1,65	1,43	1,19	1,10	1,09	0,89	0,68	0,55	0,29	0,12	0,05	0,04
	2019	0,15	1,23	1,71	1,70	1,45	1,35	1,09	1,08	1,14	1,01	0,83	0,64	0,33	0,13	0,05	0,04
	2020	0,15	1,24	1,95	1,89	1,55	1,30	1,13	1,02	1,03	0,91	0,78	0,61	0,32	0,15	0,09	0,04
	2021	0,15	1,20	1,97	2,04	1,69	1,41	1,19	1,01	0,92	0,83	0,69	0,59	0,26	0,13	0,07	0,03
	2022	0,42	1,89	2,27	2,00	1,67	1,29	1,01	0,80	0,79	0,78	0,61	0,55	0,25	0,14	0,04	0,03
2023	0,14	1,18	1,48	1,78	1,65	1,50	1,25	1,08	1,00	0,94	0,74	0,68	0,38	0,19	0,09	0,03	
Linke	2010	0,29	1,28	1,58	1,50	1,41	1,30	1,22	1,21	1,15	1,12	0,78	0,41	0,17	0,15	0,11	0,10
	2011	0,43	1,47	1,85	1,64	1,24	1,18	1,05	1,06	1,13	1,00	0,85	0,41	0,20	0,24	0,11	0,08
	2012	0,40	1,70	1,83	1,46	1,32	1,16	1,03	1,08	1,06	1,08	0,83	0,62	0,23	0,19	0,09	0,10
	2013	0,40	1,54	2,23	1,72	1,44	1,16	1,04	0,98	0,95	0,96	0,78	0,50	0,21	0,12	0,12	0,06
	2014	0,29	1,78	2,34	1,87	1,31	1,14	0,96	0,95	0,89	0,92	0,74	0,58	0,21	0,13	0,08	0,04
	2015	0,37	2,25	2,38	2,09	1,26	1,18	0,88	0,84	0,78	0,77	0,61	0,57	0,18	0,13	0,06	0,08

2016	0,25	2,29	2,53	2,15	1,45	1,06	0,87	0,84	0,72	0,70	0,60	0,48	0,22	0,14	0,05	0,01
2017	0,25	2,52	3,03	2,39	1,48	0,96	0,75	0,62	0,63	0,61	0,51	0,39	0,24	0,11	0,04	0,04
2018	0,17	2,63	3,13	2,21	1,47	0,99	0,78	0,64	0,61	0,62	0,54	0,38	0,21	0,13	0,05	0,03
2019	0,39	2,87	3,20	2,13	1,43	0,99	0,83	0,64	0,54	0,59	0,45	0,38	0,28	0,14	0,04	0,04
2020	0,37	2,55	3,28	2,42	1,64	0,99	0,84	0,63	0,53	0,46	0,44	0,38	0,26	0,11	0,06	0,03
2021	0,37	3,15	4,00	2,59	1,68	0,89	0,61	0,50	0,35	0,34	0,28	0,23	0,13	0,06	0,07	0,03
2022	0,53	3,47	3,13	2,22	1,37	0,98	0,82	0,63	0,43	0,42	0,42	0,37	0,28	0,16	0,14	0,07
2023	0,23	1,86	2,62	2,84	2,48	1,49	0,74	0,51	0,32	0,36	0,37	0,33	0,25	0,17	0,05	0,03

Anmerkungen: Proportionalitätsquotient (PQ) = Anteil der Altersgruppe an den Eintritten / Anteil der Altersgruppe an der jeweiligen beitragsberechtigten Bevölkerung (für die CSU zum Beispiel an der Bevölkerung Bayerns über 16 Jahren). $PQ > 1$: Altersgruppe ist bei den Eintritten überrepräsentiert, $PQ < 1$: Altersgruppe ist bei den Eintritten unterrepräsentiert. Der Parteieintritt ist möglich ab einem Alter von 16 Jahren (CDU, CSU, FDP) beziehungsweise 14 Jahren (SPD, Linke). Die Grünen legen kein Mindestalter fest, die PQ-Berechnung erfolgte mit der Bevölkerung ab 14 Jahren. So war z.B. bei der SPD 2019 der Anteil der 56- bis 60-Jährigen unter den Eintritten mit 7,2 Prozent vier Fünftel des Anteils der gleichen Gruppe in der Bevölkerung ab 16 Jahren (9,0 Prozent), so dass der PK einen Wert von 0,8 hat. Ohne Angaben herausgerechnet, das heißt auf die Gesamtheit derjenigen prozentuiert, von denen das Alter bekannt ist.

Quelle: Eigene Berechnungen auf der Basis der Angaben der Parteigeschäftsstellen.

Mitgliederentwicklung der Parteien seit 1946

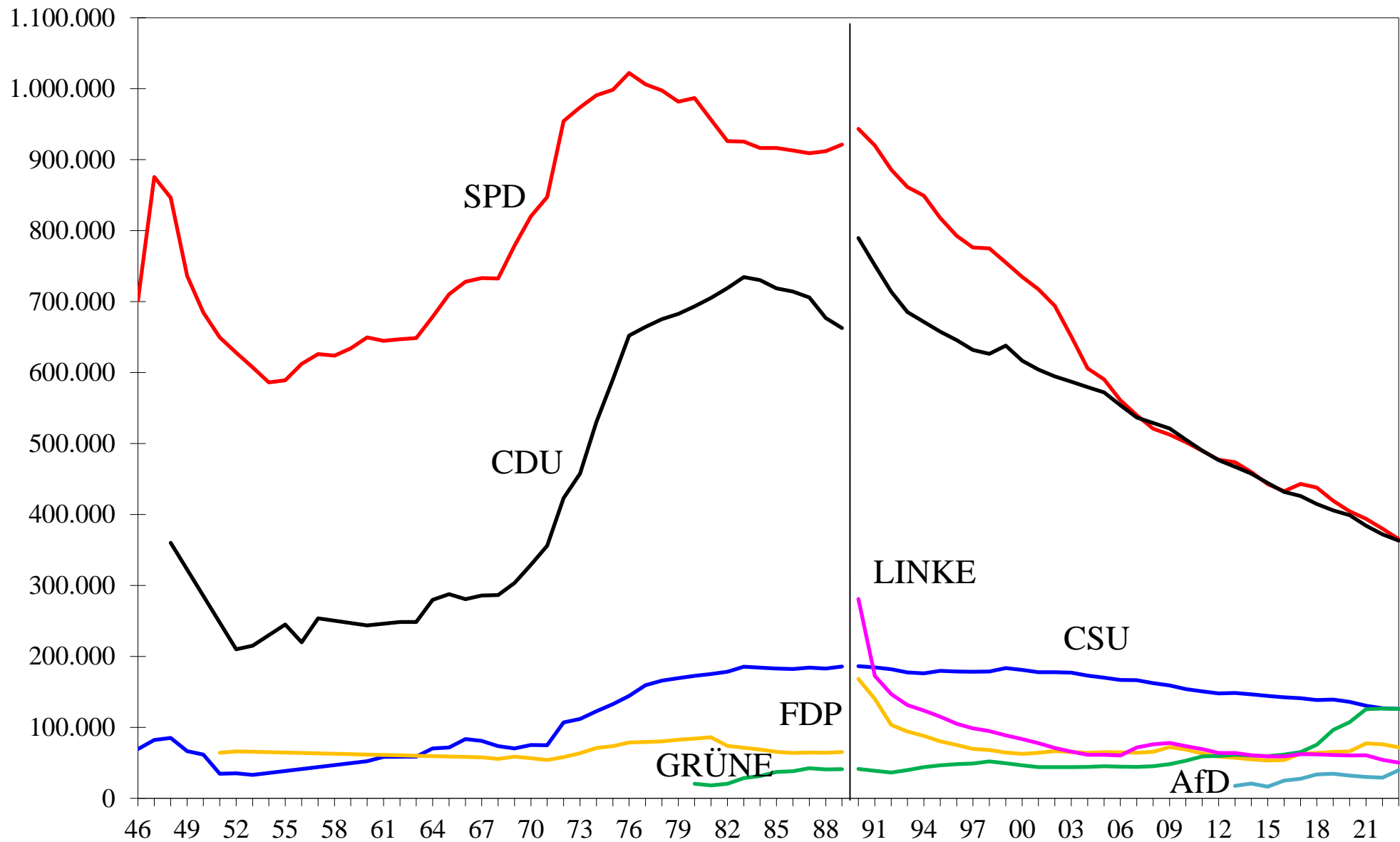

Quelle: Niedermayer, Oskar: Parteimitglieder in Deutschland: Version 2024. Arbeitshefte aus dem OSZ, Nr. 32, FU Berlin 2024.

Mitgliederentwicklung der SPD und CDU seit 1946

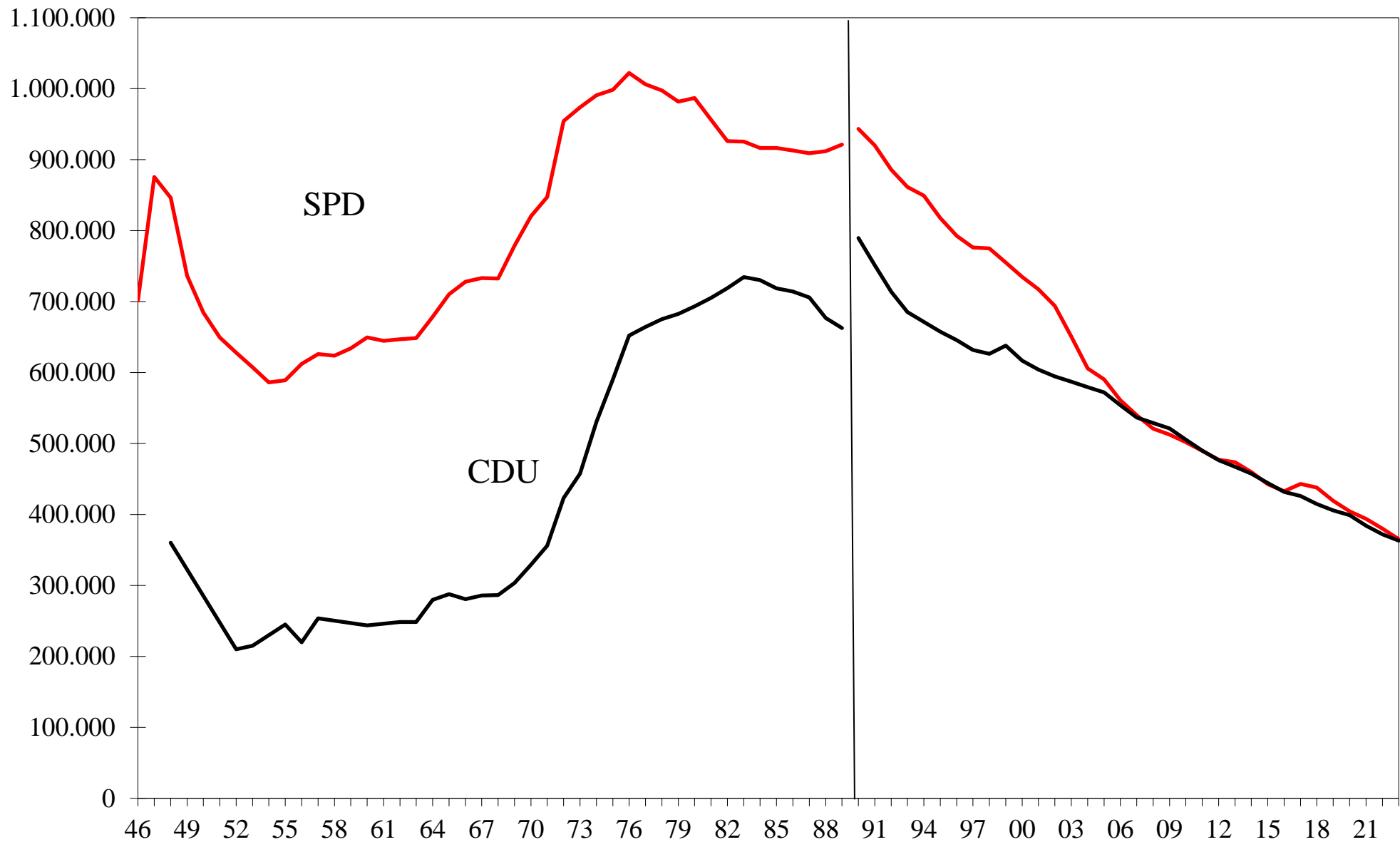

Quelle: Niedermayer, Oskar: Parteimitglieder in Deutschland: Version 2024. Arbeitshefte aus dem OSZ, Nr. 32, FU Berlin 2024.

Mitgliederentwicklung der kleineren Parteien seit 1946

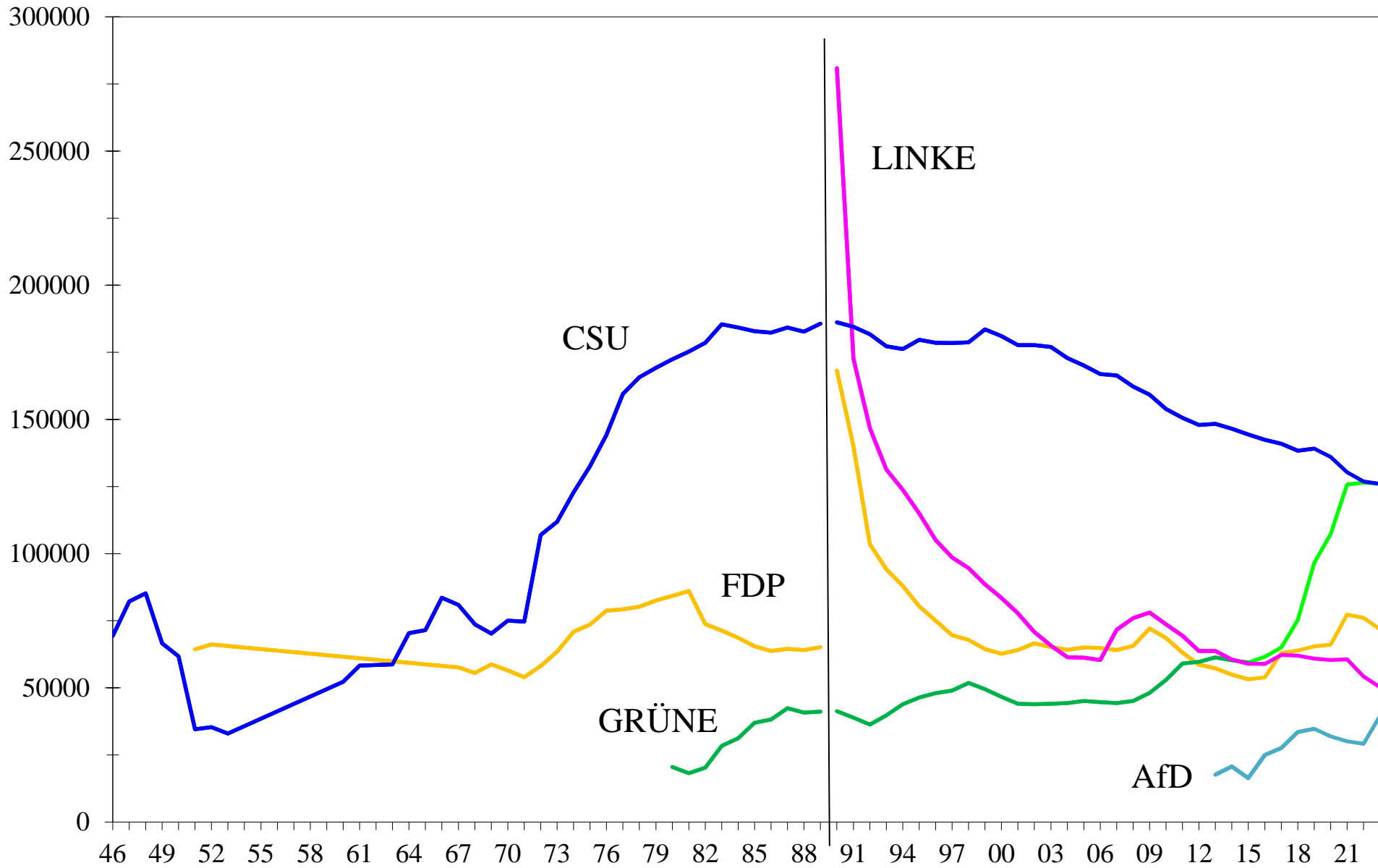

Mitgliederentwicklung der Parteien seit 1990

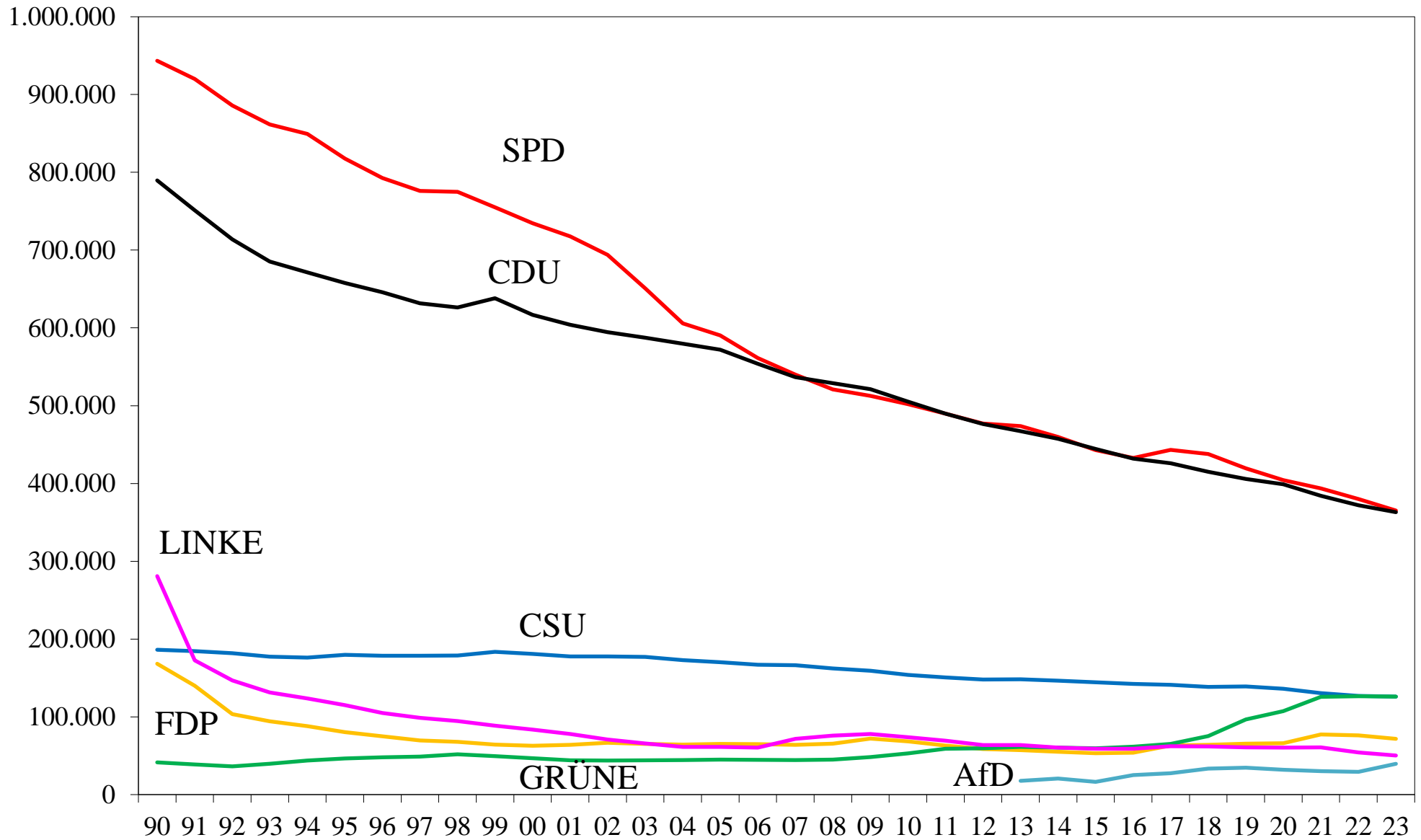

Mitgliederentwicklung SPD und CDU seit 1990

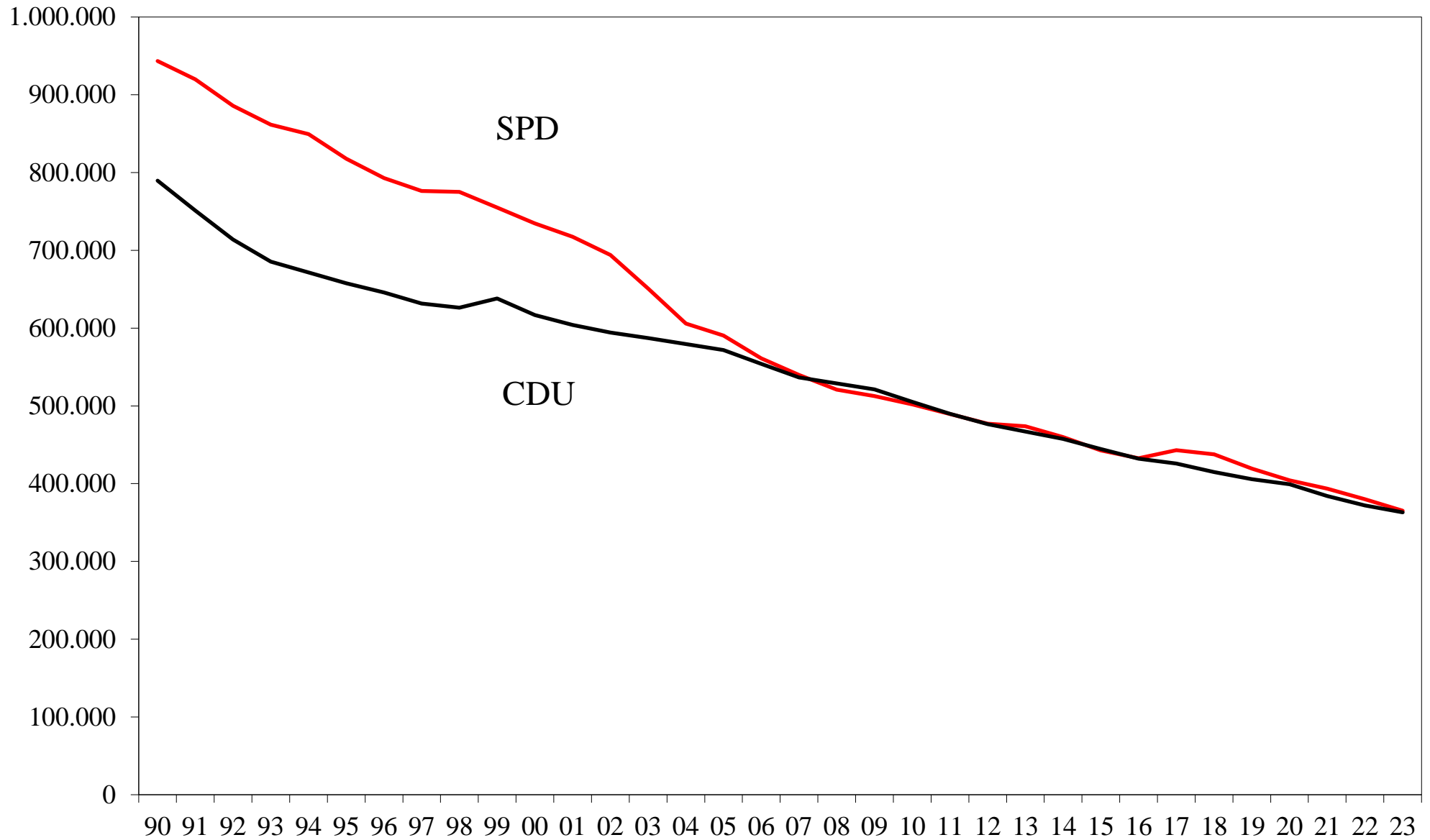

Mitgliederentwicklung der kleineren Parteien seit 1990

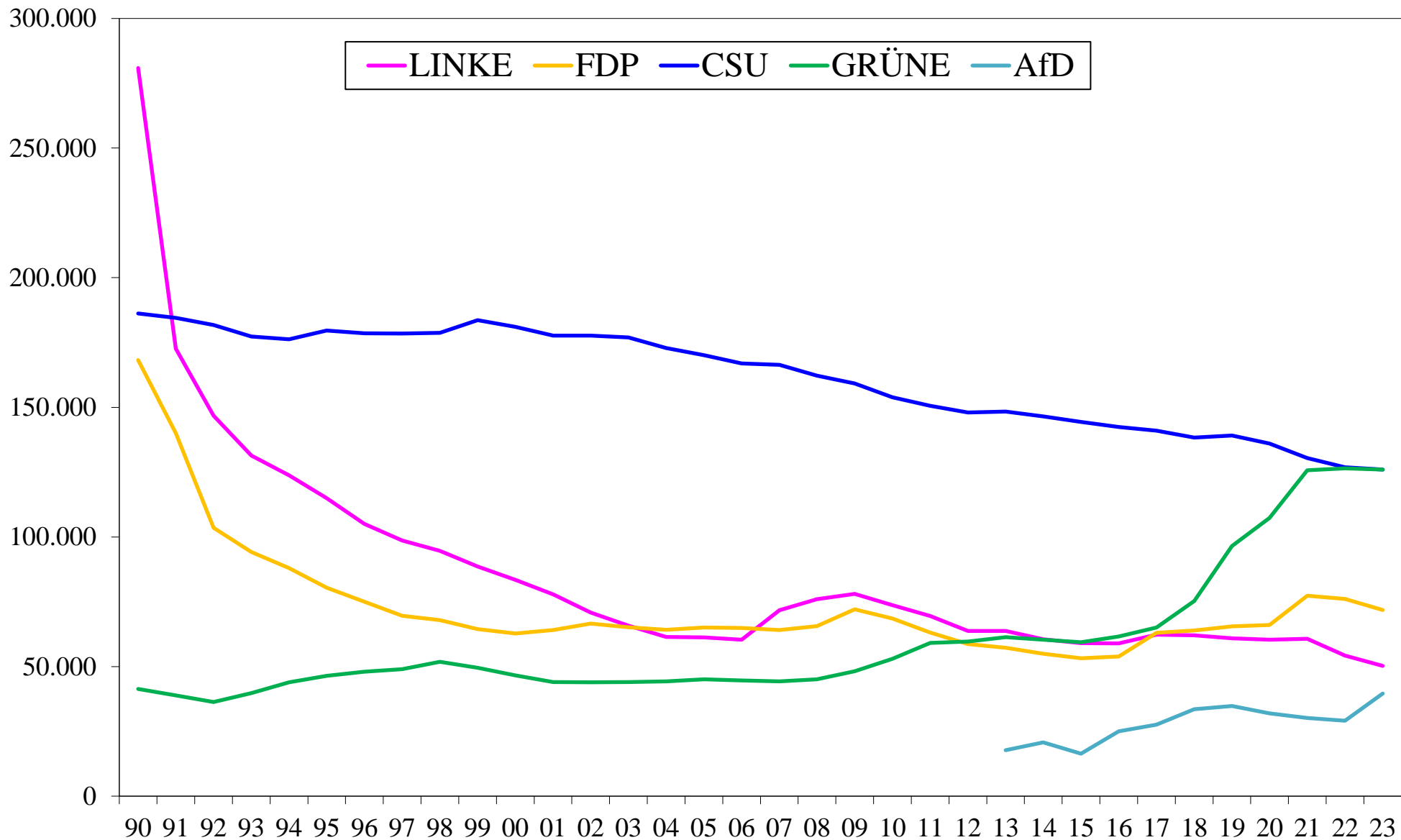

Mitgliederentwicklung: alle Parteien Ost-West seit 1990

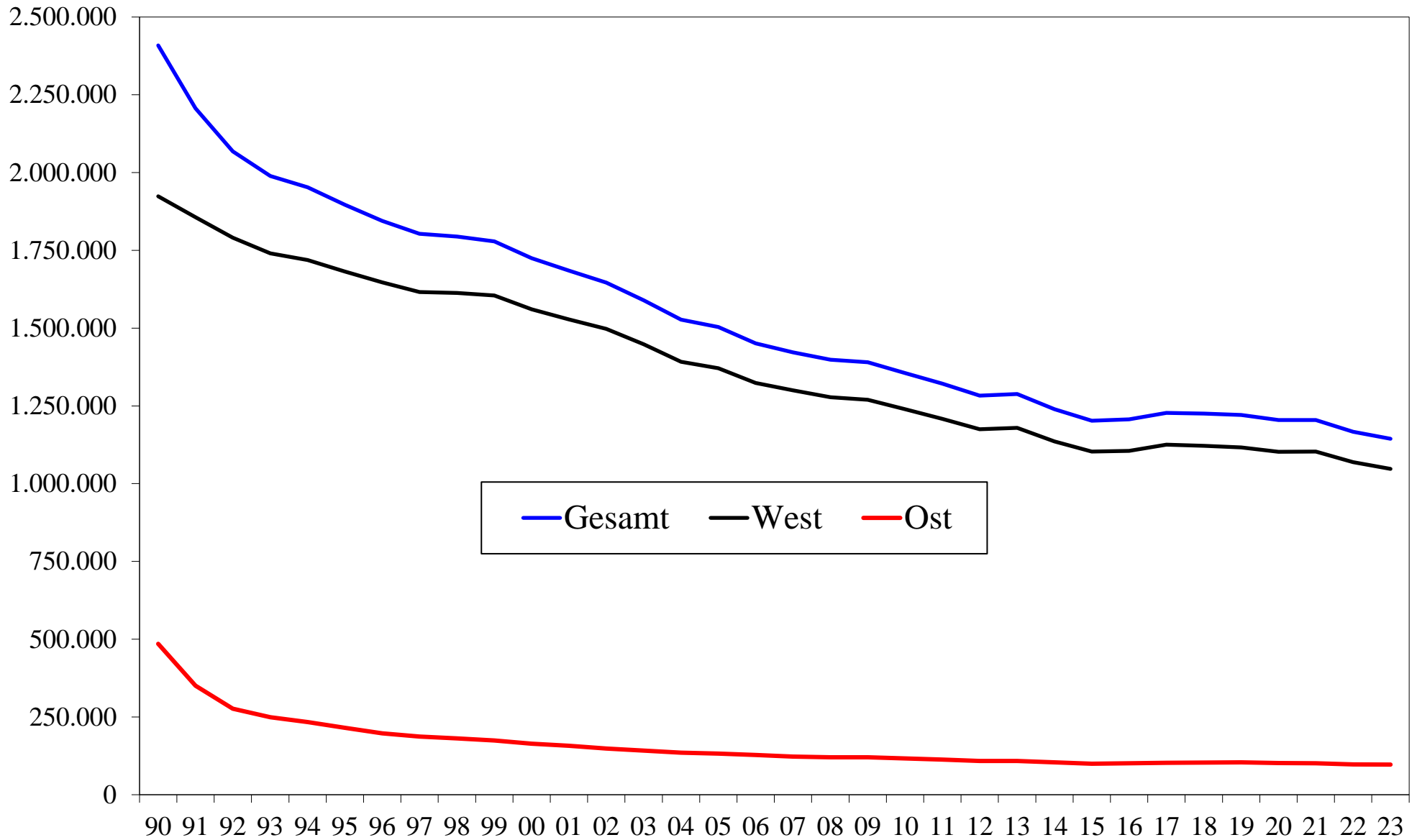

Mitgliederentwicklung der Parteien: Ostdeutschland seit 1990

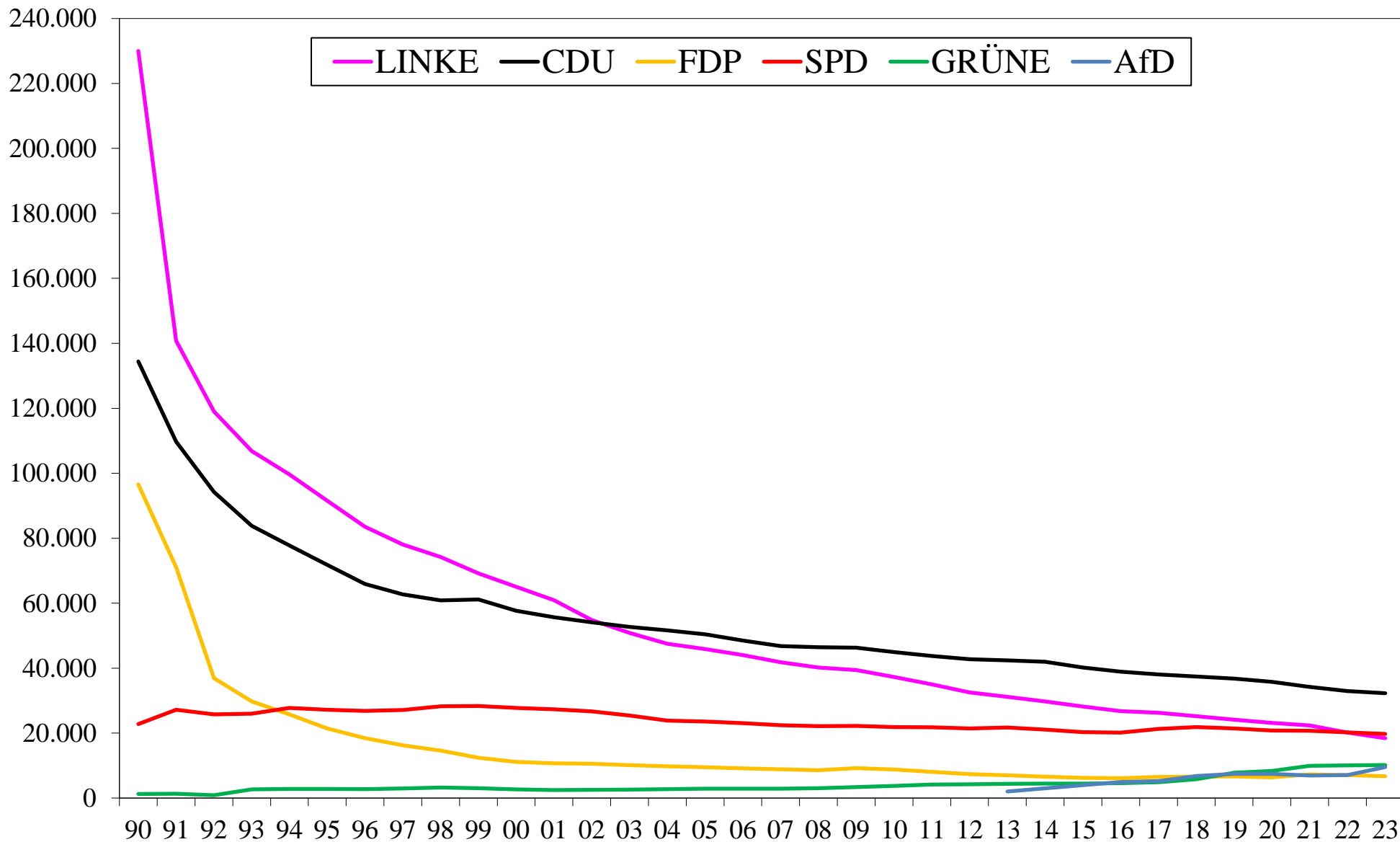

Quelle: Niedermayer, Oskar: Parteimitglieder in Deutschland: Version 2024. Arbeitshefte aus dem OSZ, Nr. 32, FU Berlin 2024.

Mitgliederentwicklung der Parteien: Westdeutschland seit 1990

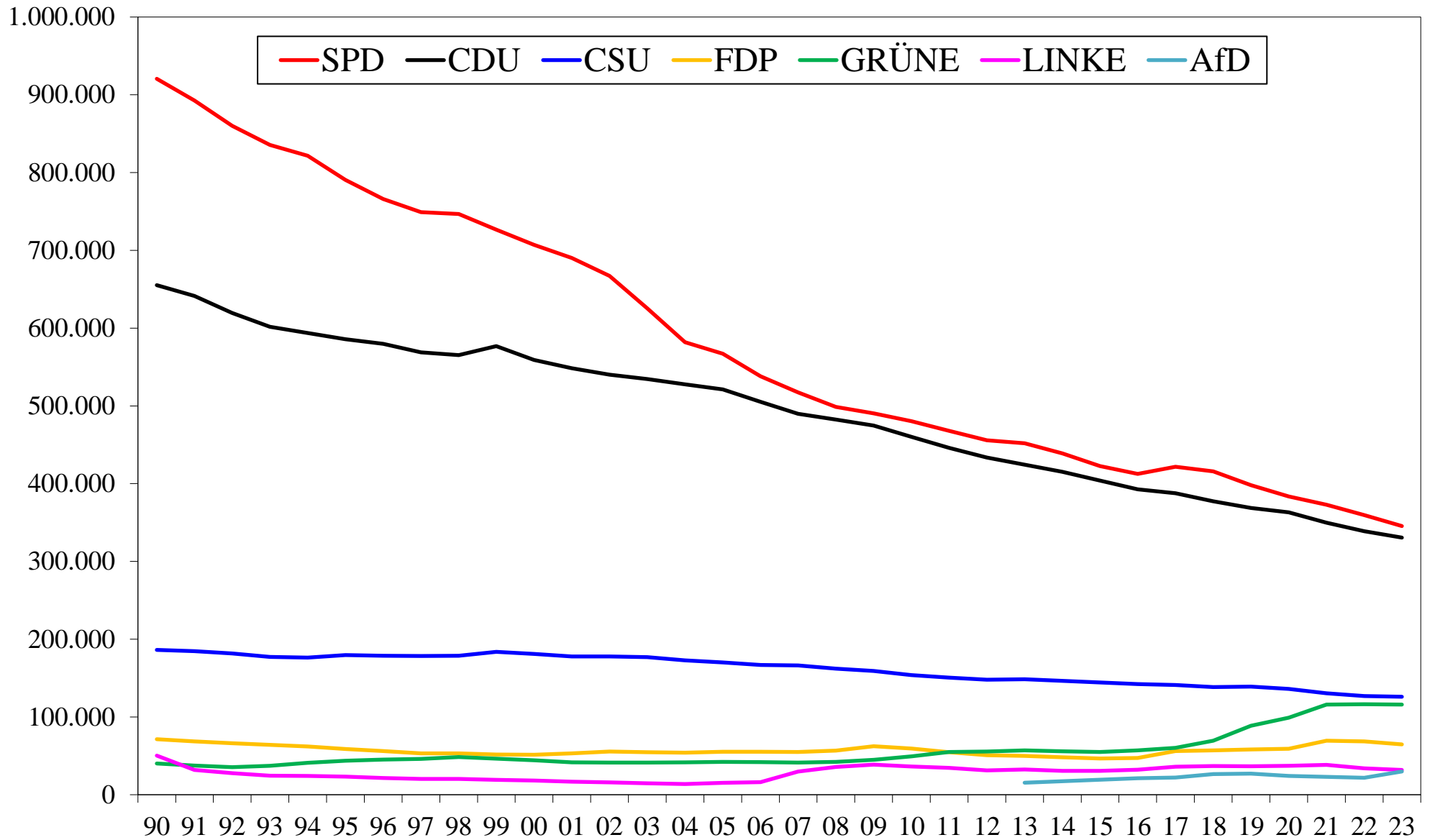

Mitgliederentwicklung Ost-West: SPD und CDU seit 1990

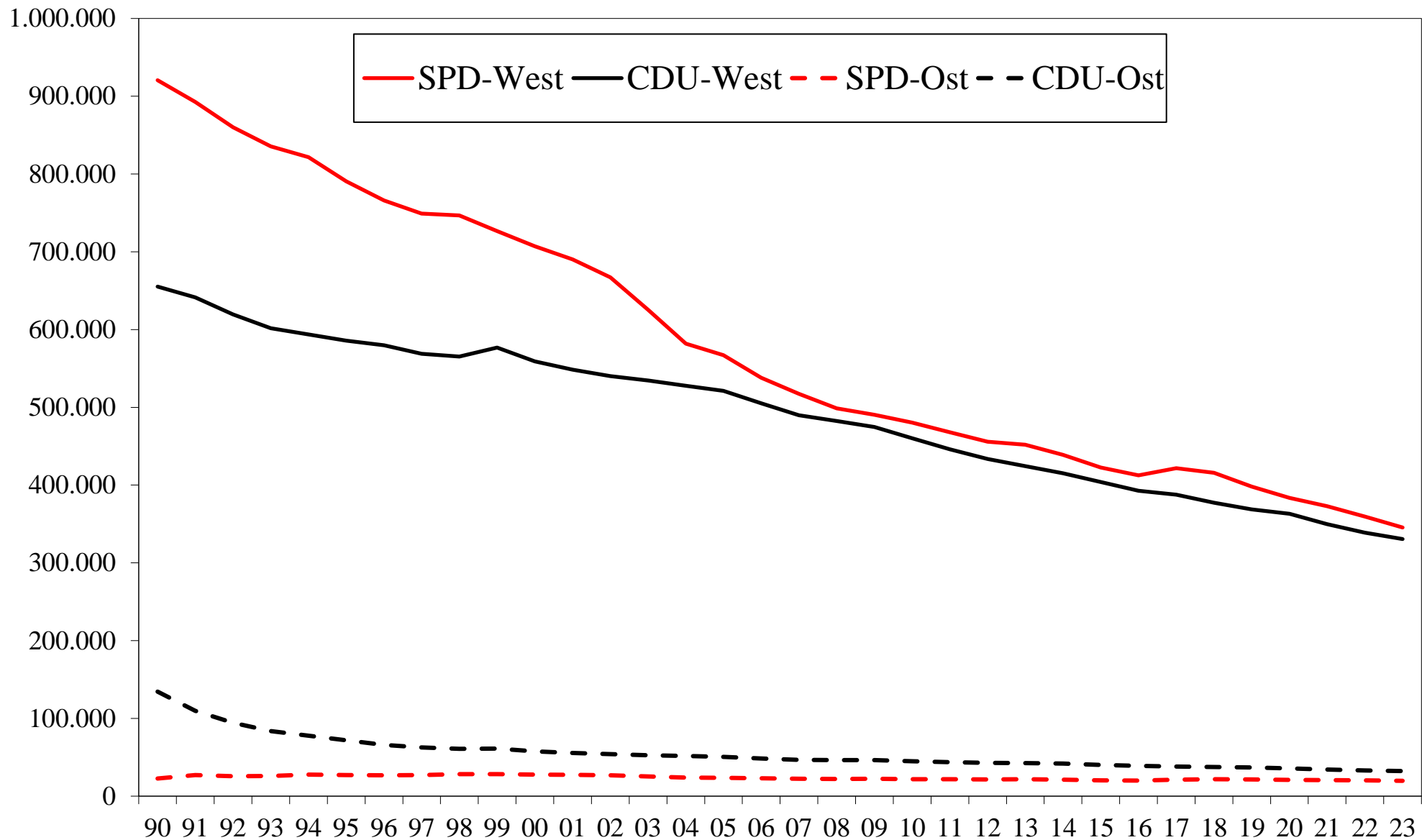

Mitgliederentwicklung Ost-West: FDP und GRÜNE seit 1990

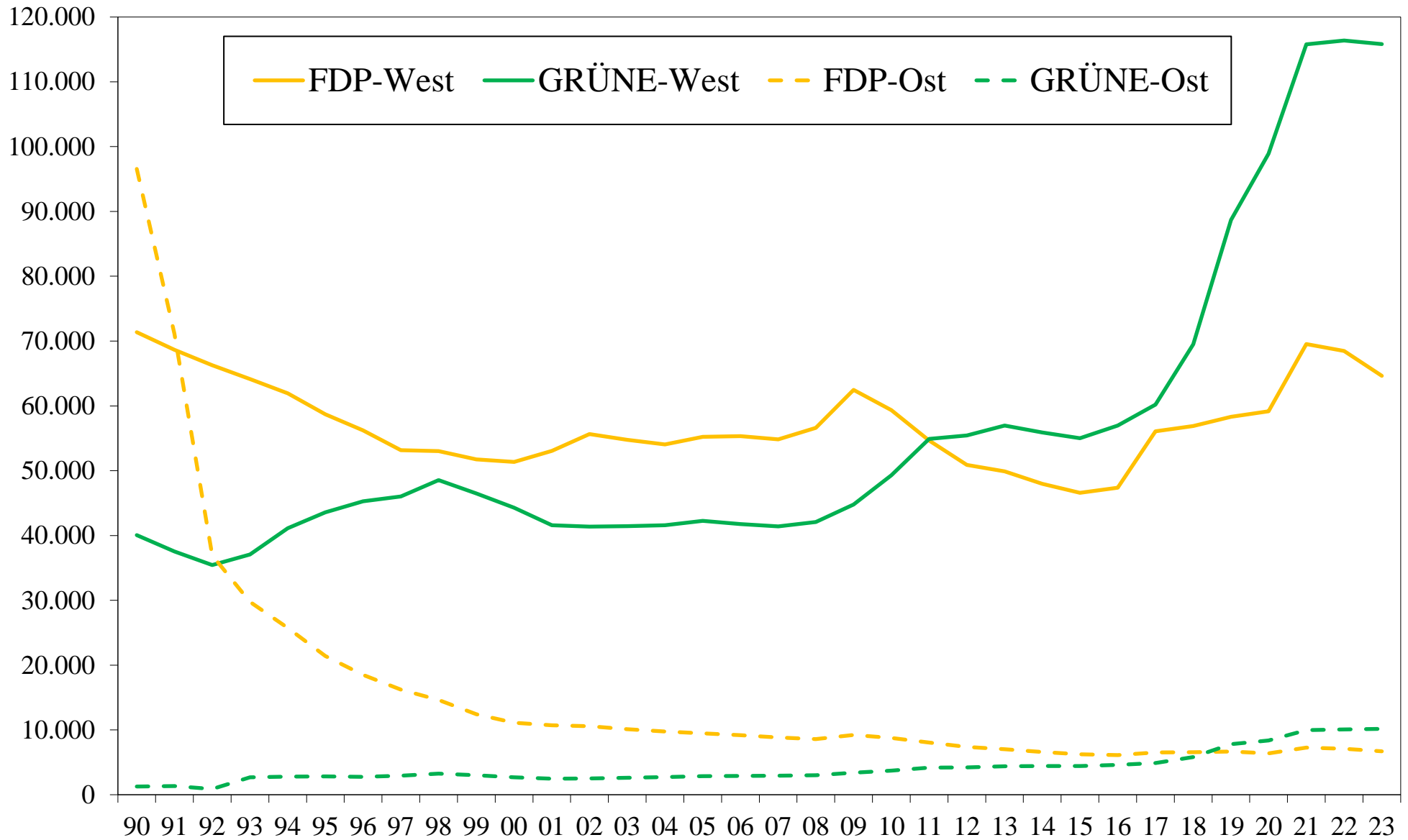

Mitgliederentwicklung Ost-West: AfD seit 2013

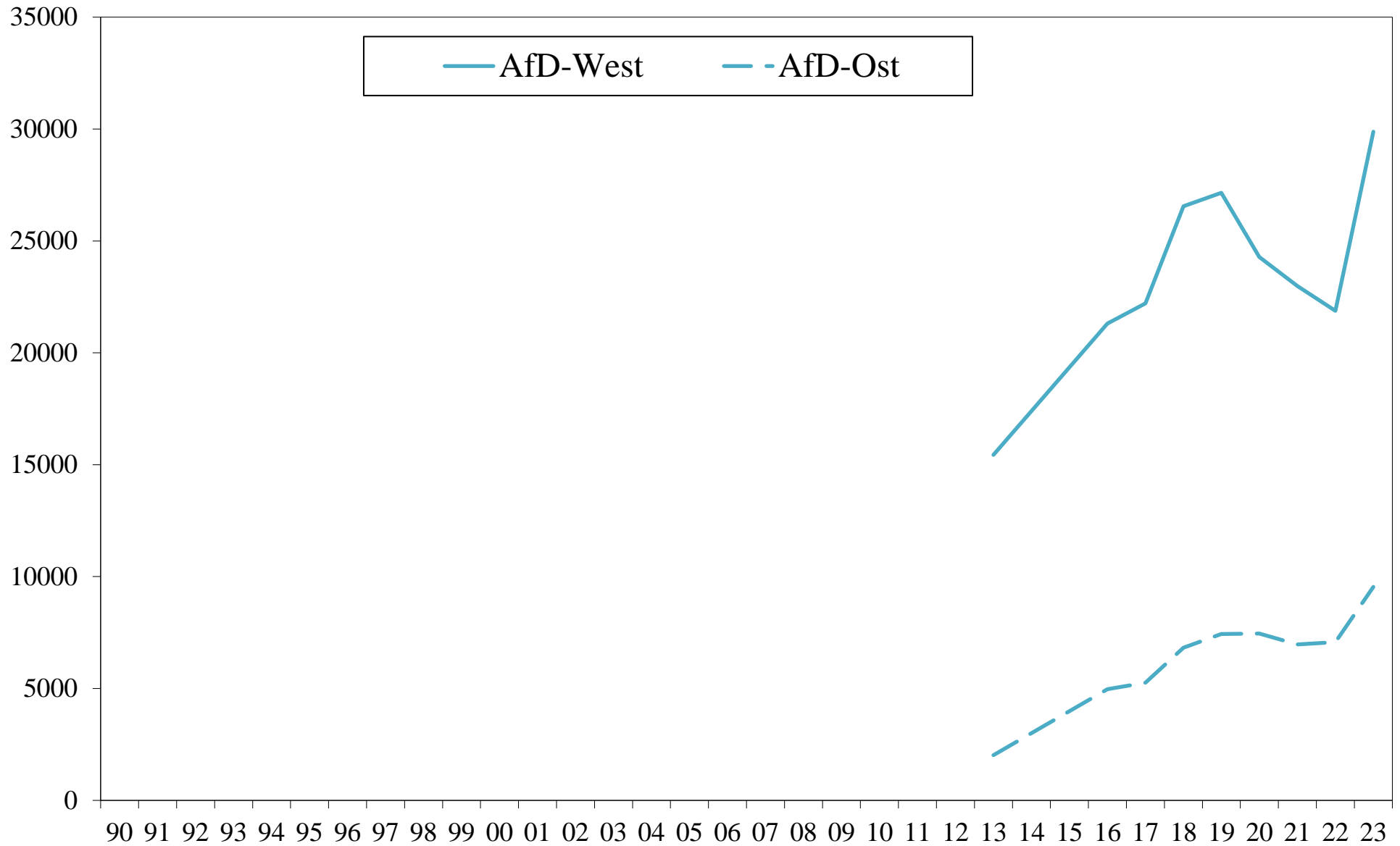

Mitgliederentwicklung Ost-West: LINKE seit 1990

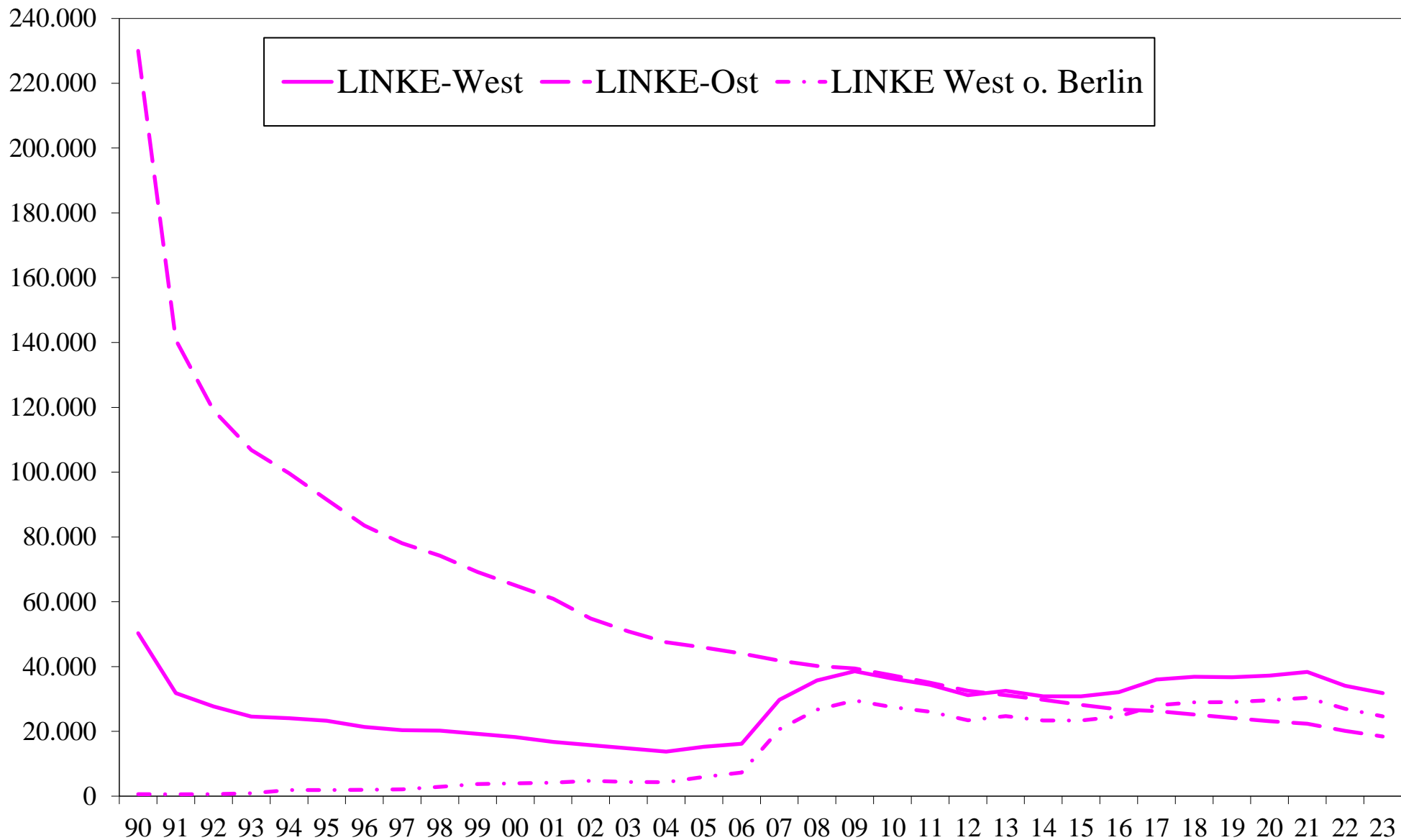

Rekrutierungsfähigkeit des gesamten Parteiensystems seit 1980 (Mitglieder in Prozent der Beitrittsberechtigten)

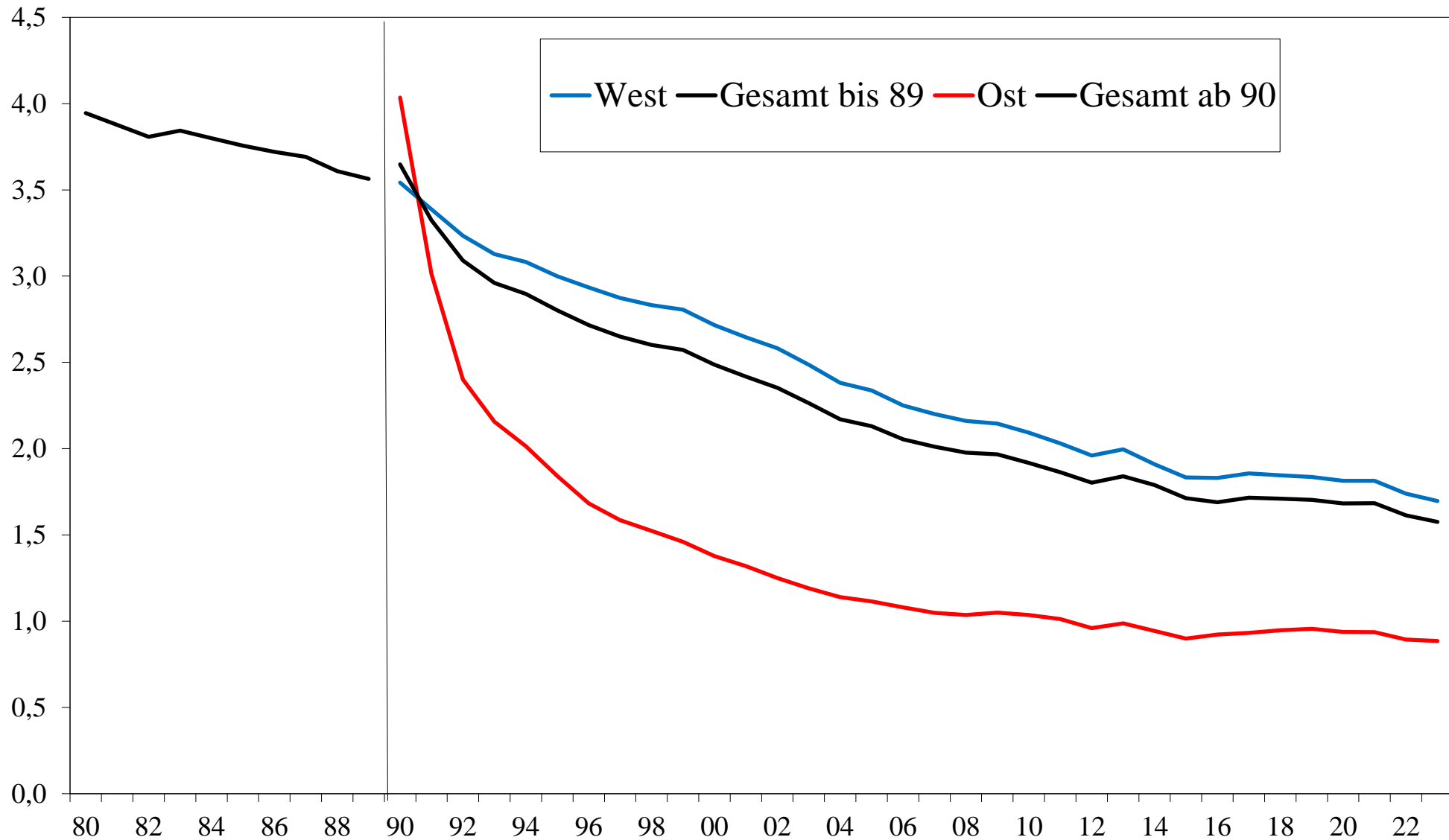

Rekrutierungsfähigkeit: CSU, CDU und SPD seit 1986 (Mitglieder in Prozent der Beitrittsberechtigten)

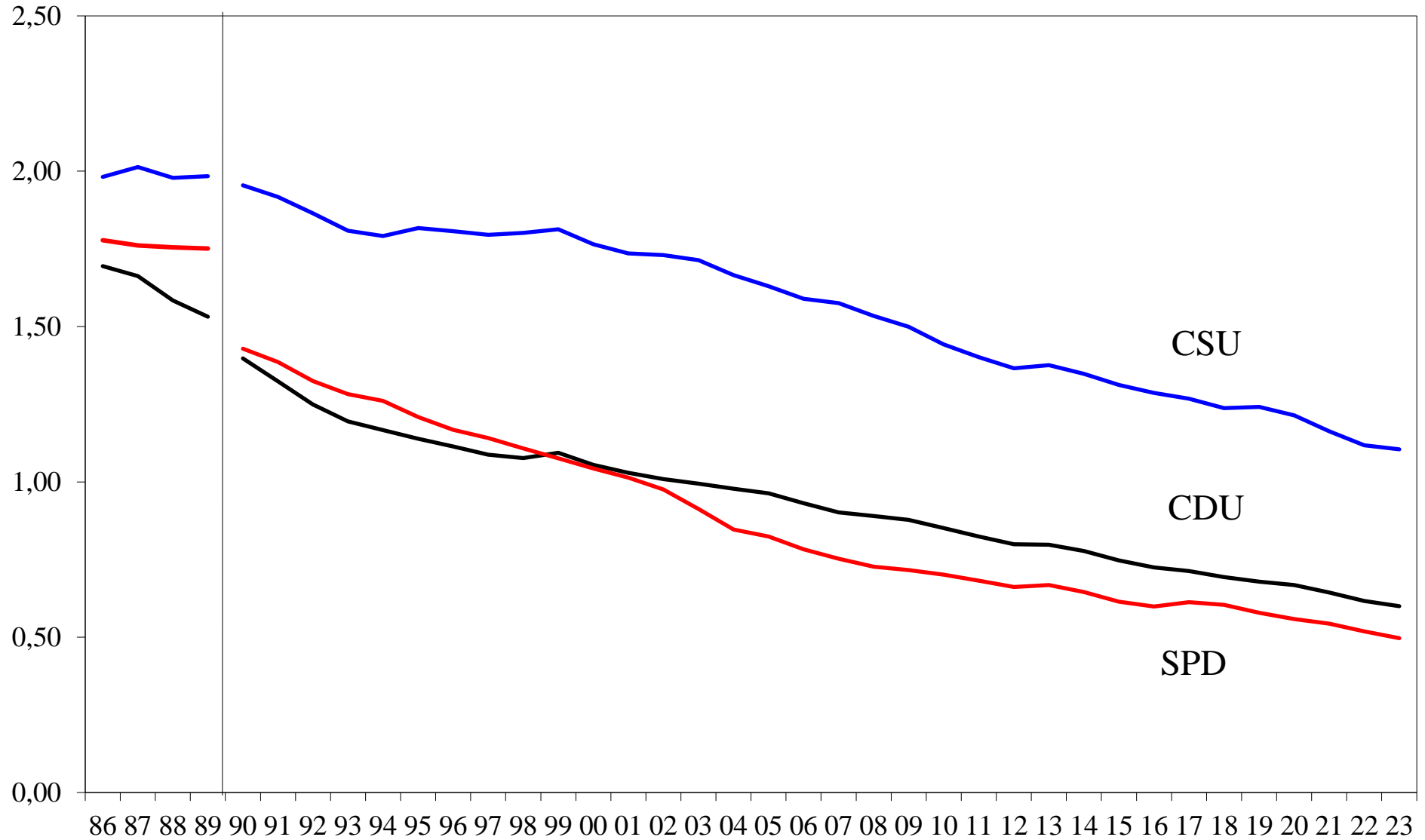

Rekrutierungsfähigkeit: LINKE, GRÜNE, FDP und AfD seit 1986 (Mitglieder in Prozent der Beitrittsberechtigten)

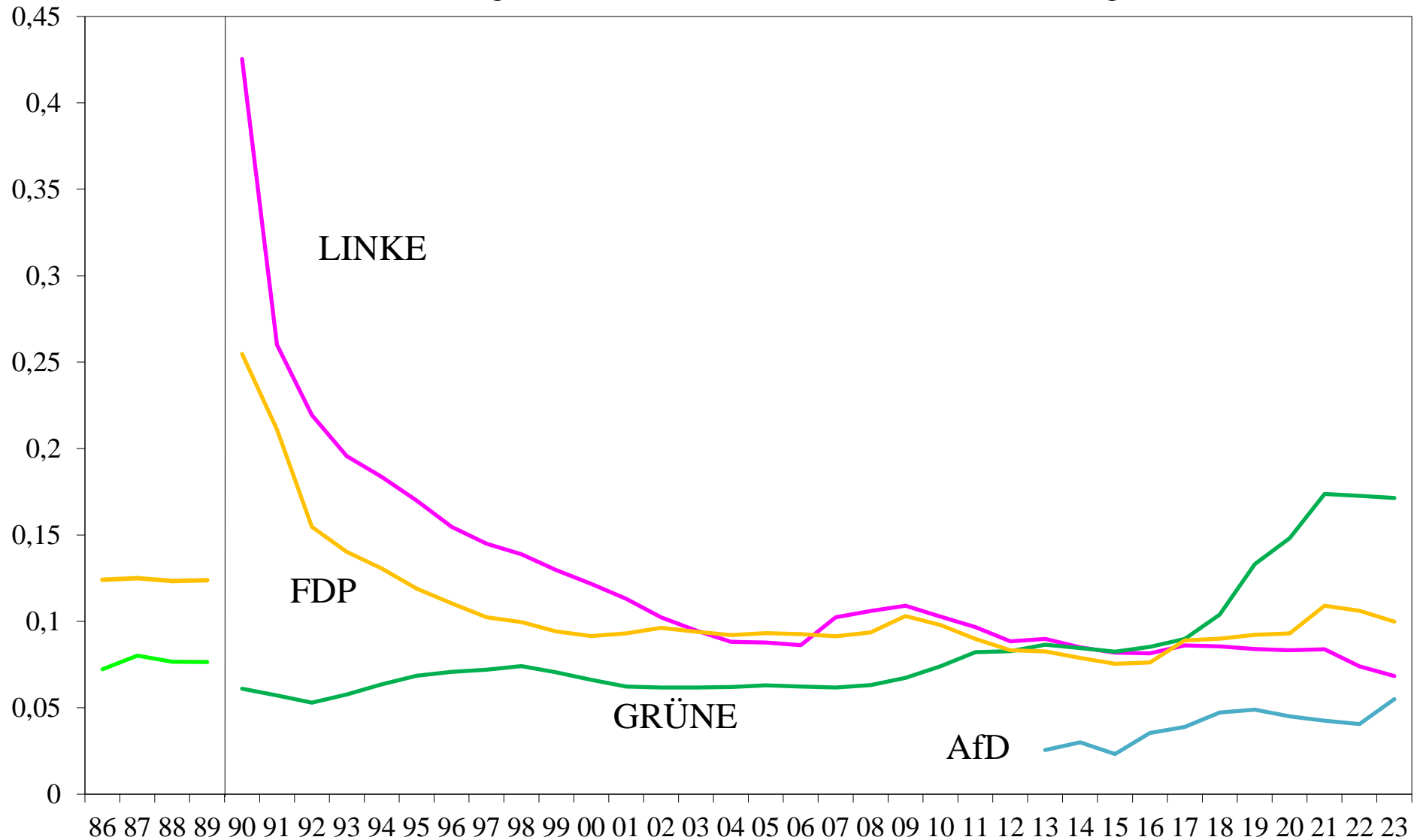

Rekrutierungsfähigkeit nach Bundesländern 2023: alle Parteien (Mitglieder in % der Beitrittsberechtigten; alle Parteien)

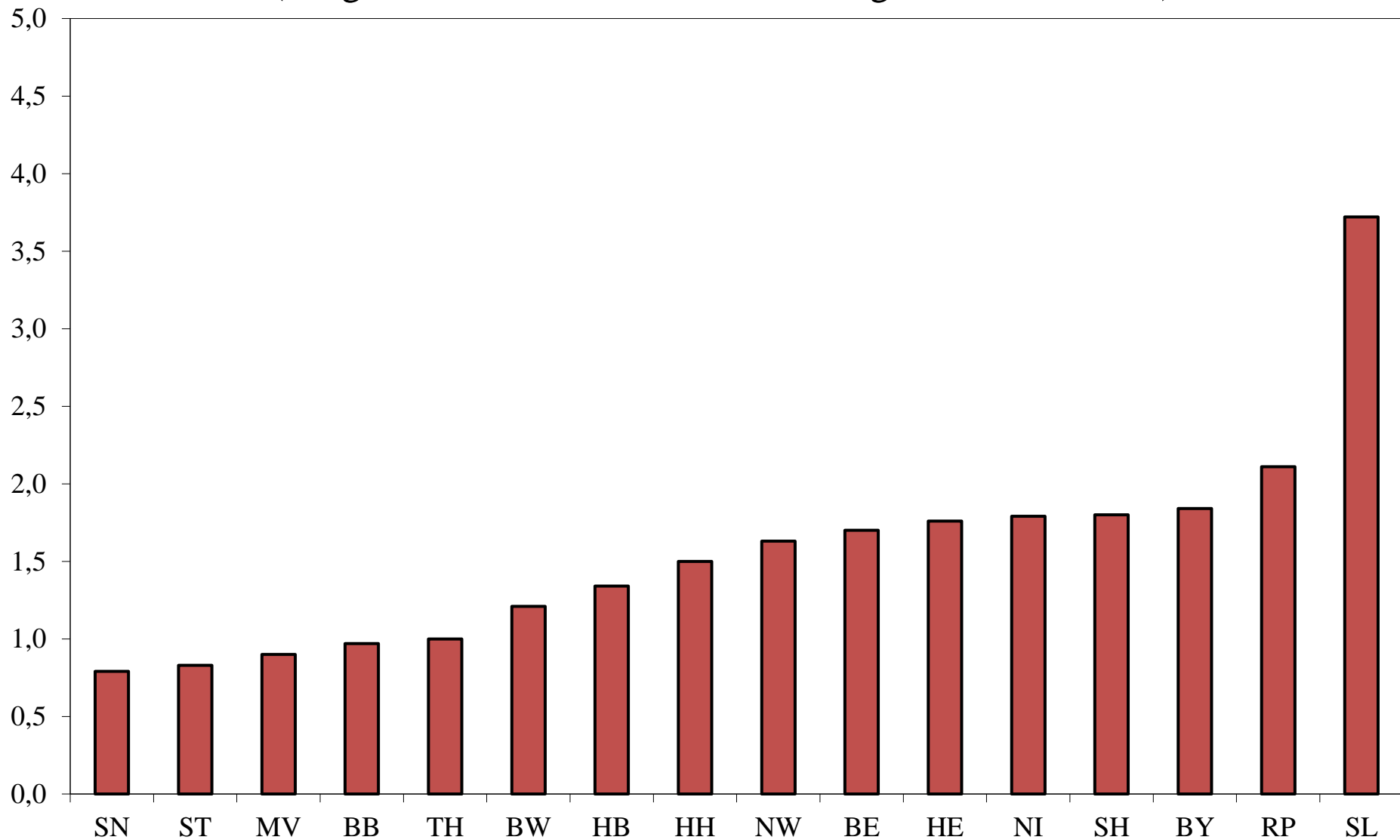

Rekrutierungsfähigkeit nach Bundesländern 2023: CDU (BY: CSU; Mitglieder in % der Beitrittsberechtigten)

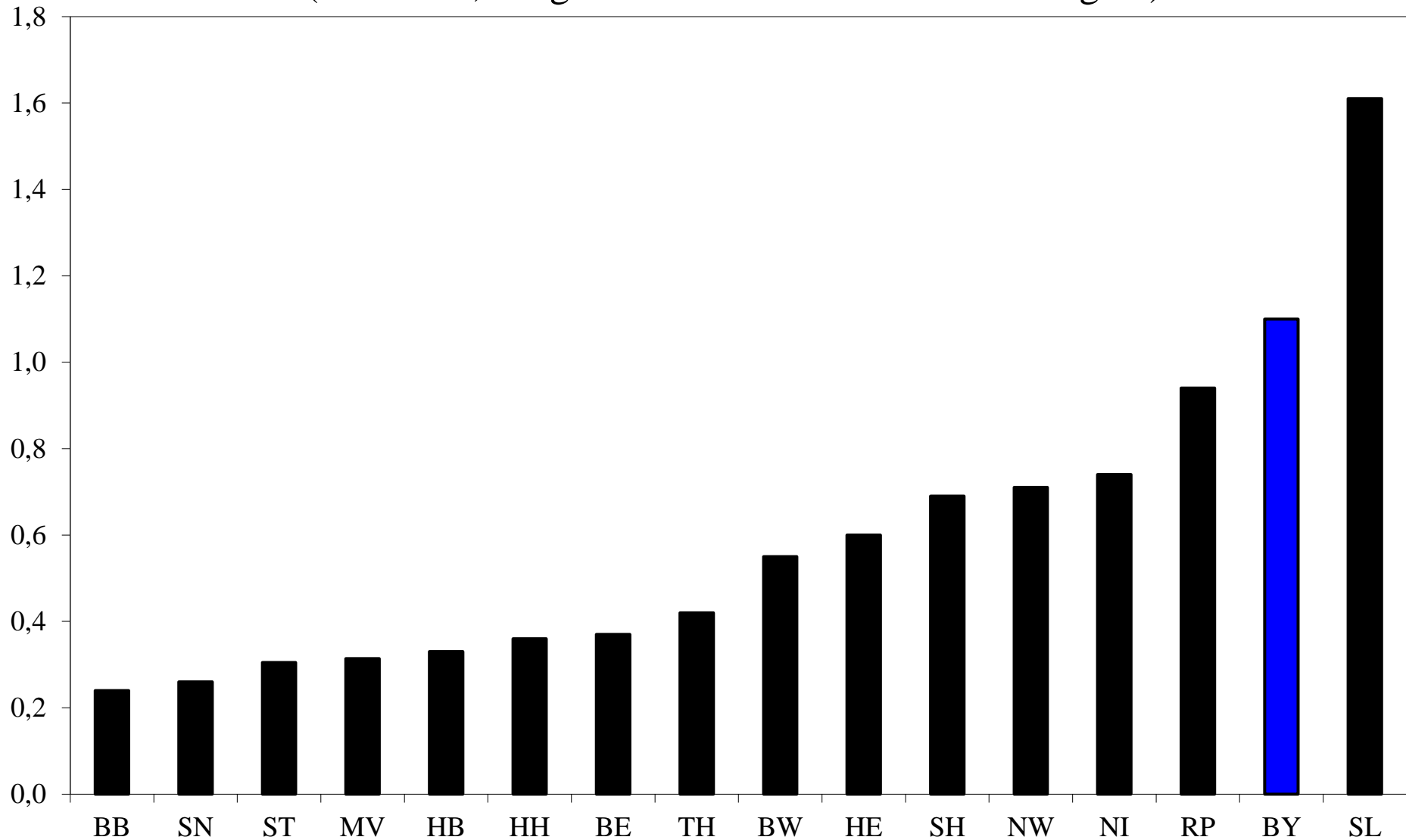

Rekrutierungsfähigkeit nach Bundesländern 2023: SPD (Mitglieder in % der Beitrittsberechtigten)

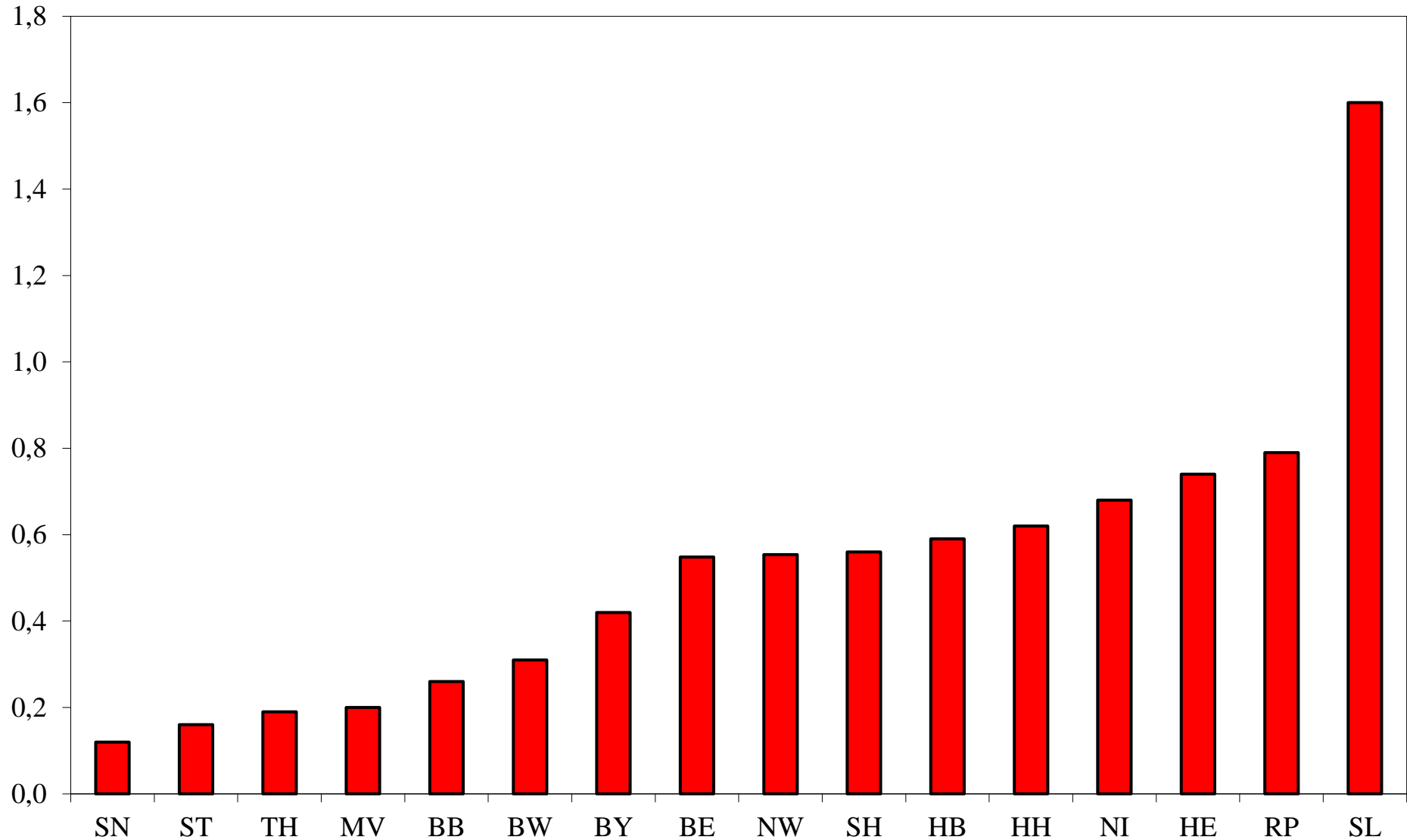

Rekrutierungsfähigkeit nach Bundesländern 2023: GRÜNE (Mitglieder in % der Beitrittsberechtigten)

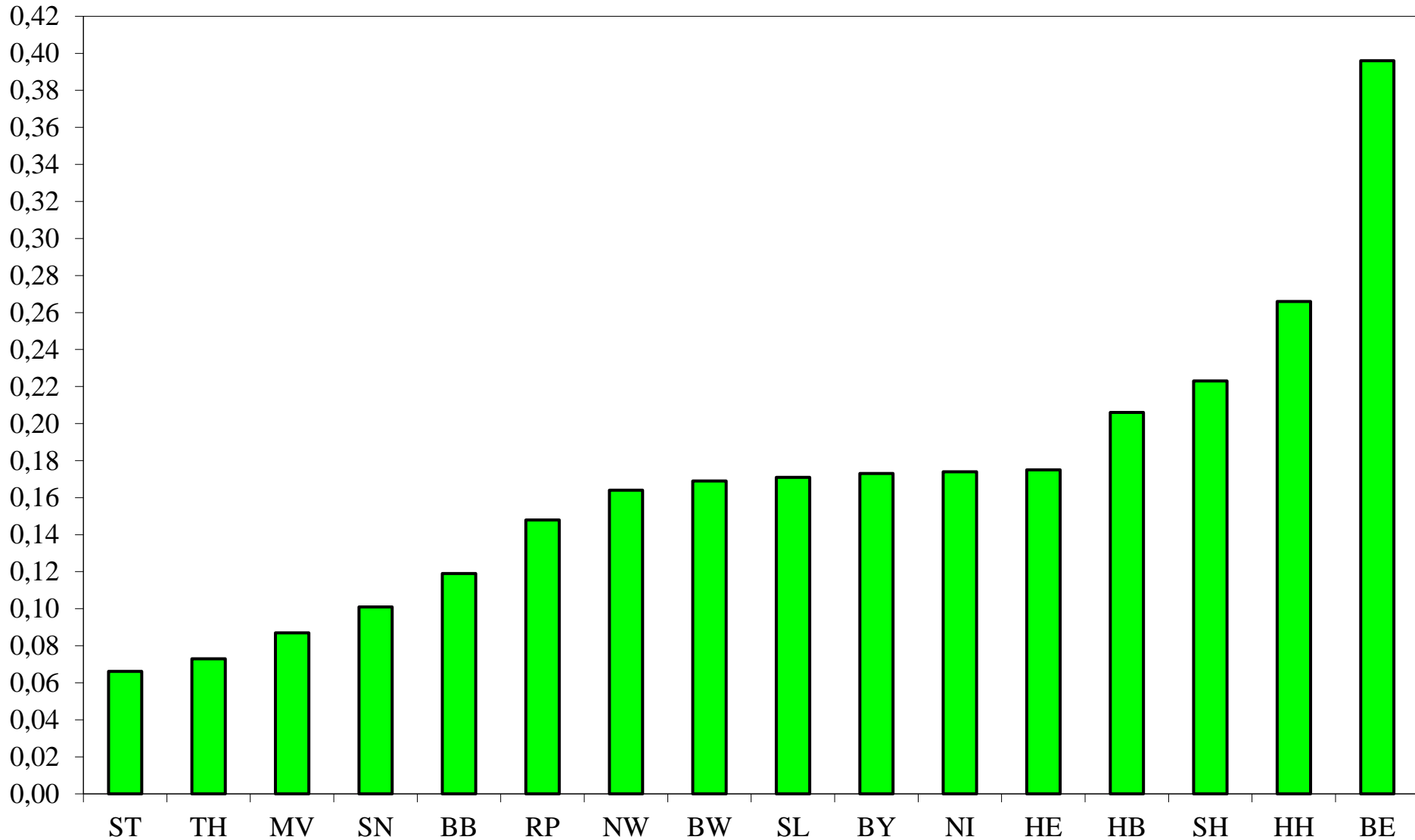

Rekrutierungsfähigkeit nach Bundesländern 2023: FDP (Mitglieder in % der Beitrittsberechtigten)

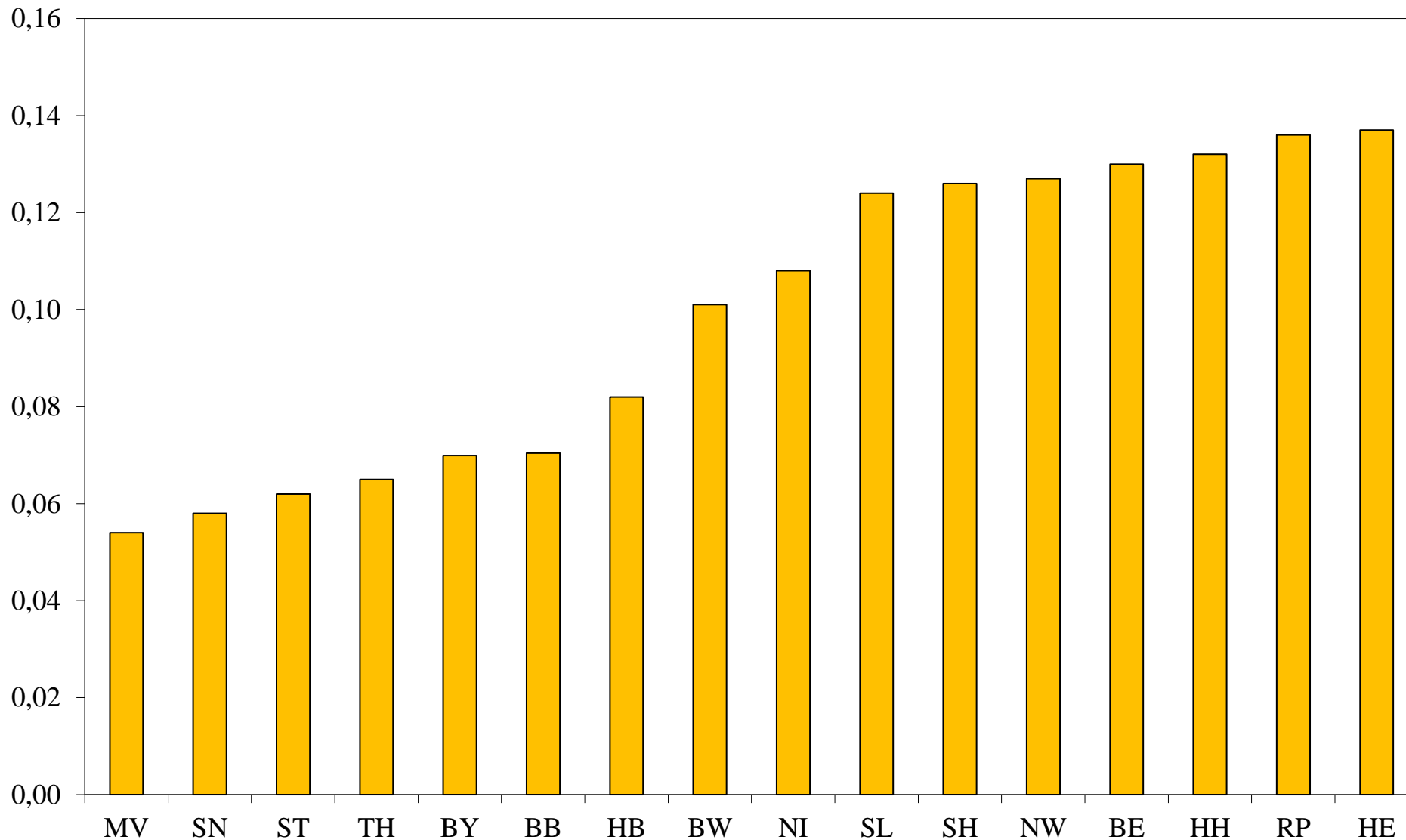

Rekrutierungsfähigkeit nach Bundesländern 2023: LINKE (Mitglieder in % der Beitrittsberechtigten)

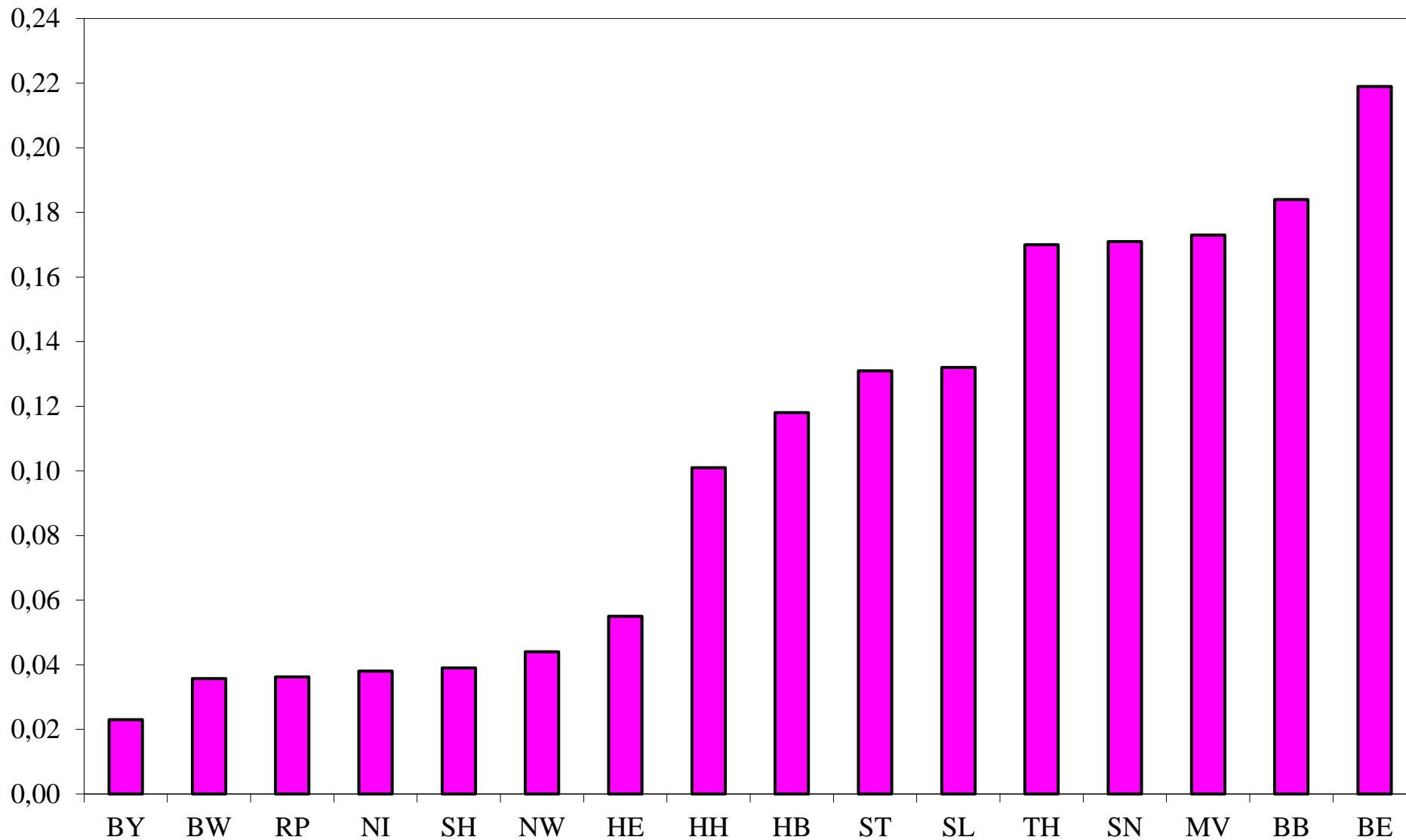

Rekrutierungsfähigkeit nach Bundesländern 2023: AfD (Mitglieder in % der Beitrittsberechtigten)

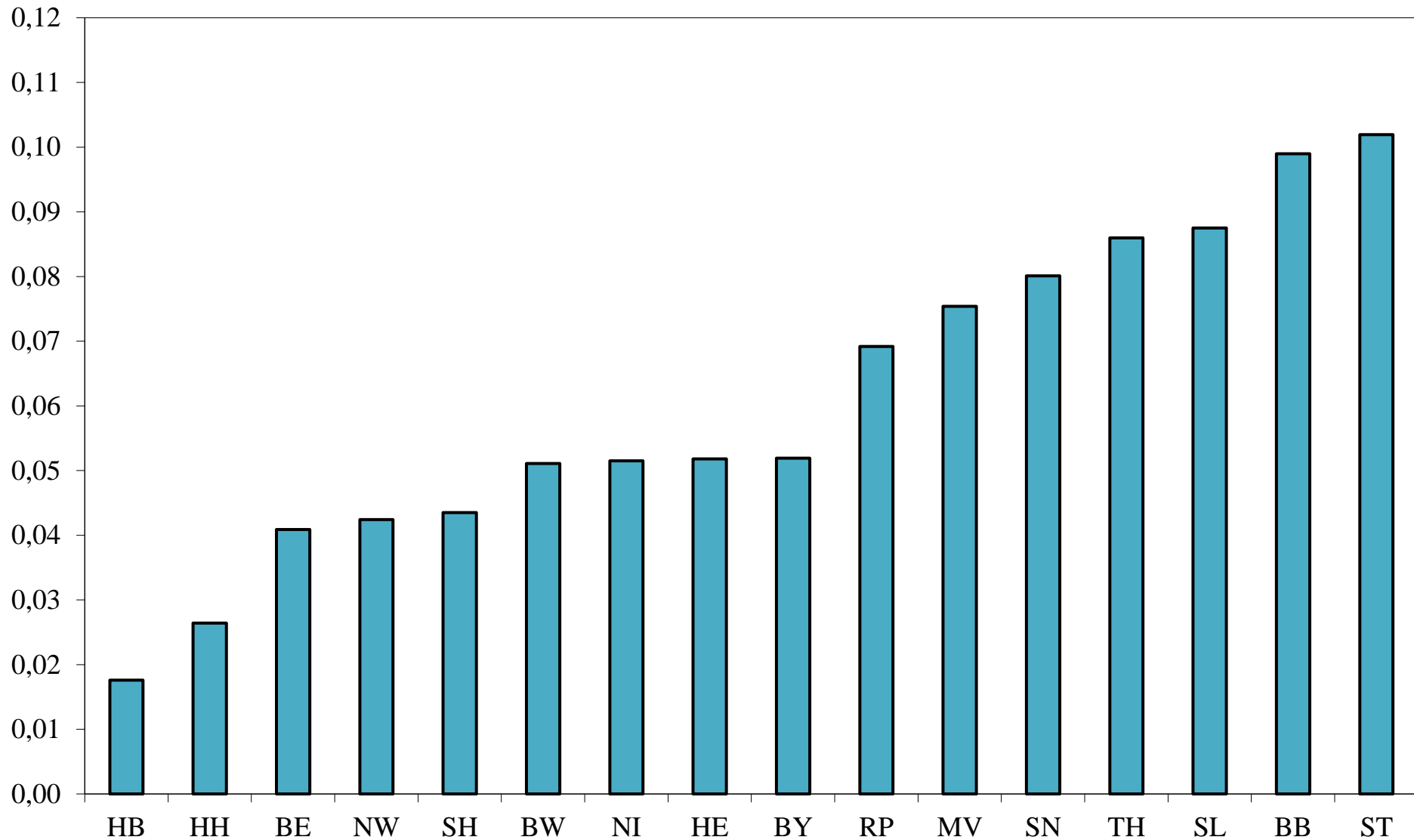

Anteil weiblicher Parteimitglieder seit 1946 (%)

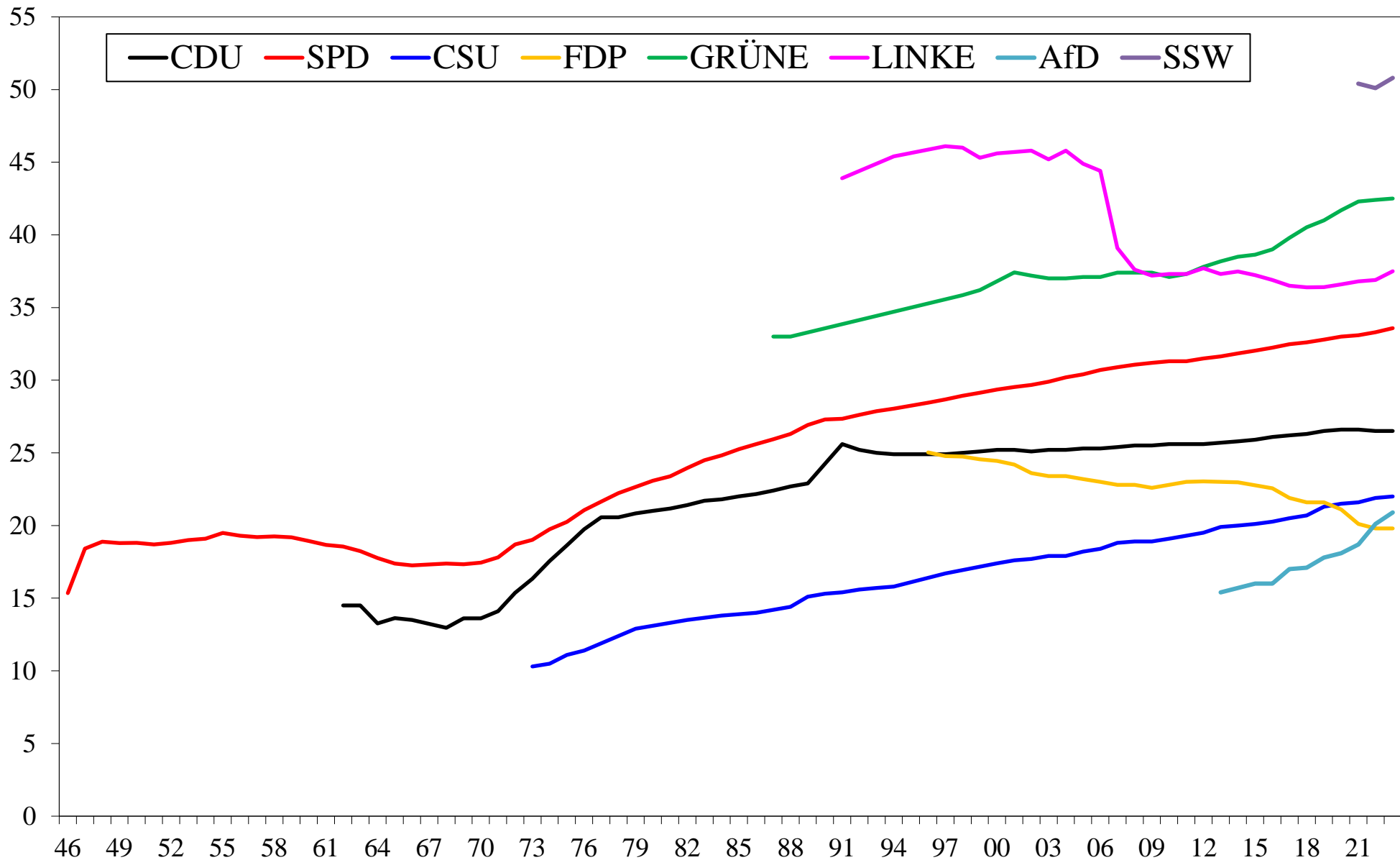

Repräsentation von Frauen seit 1990

(PQ: < 1,0 = Unterrepräsentation)

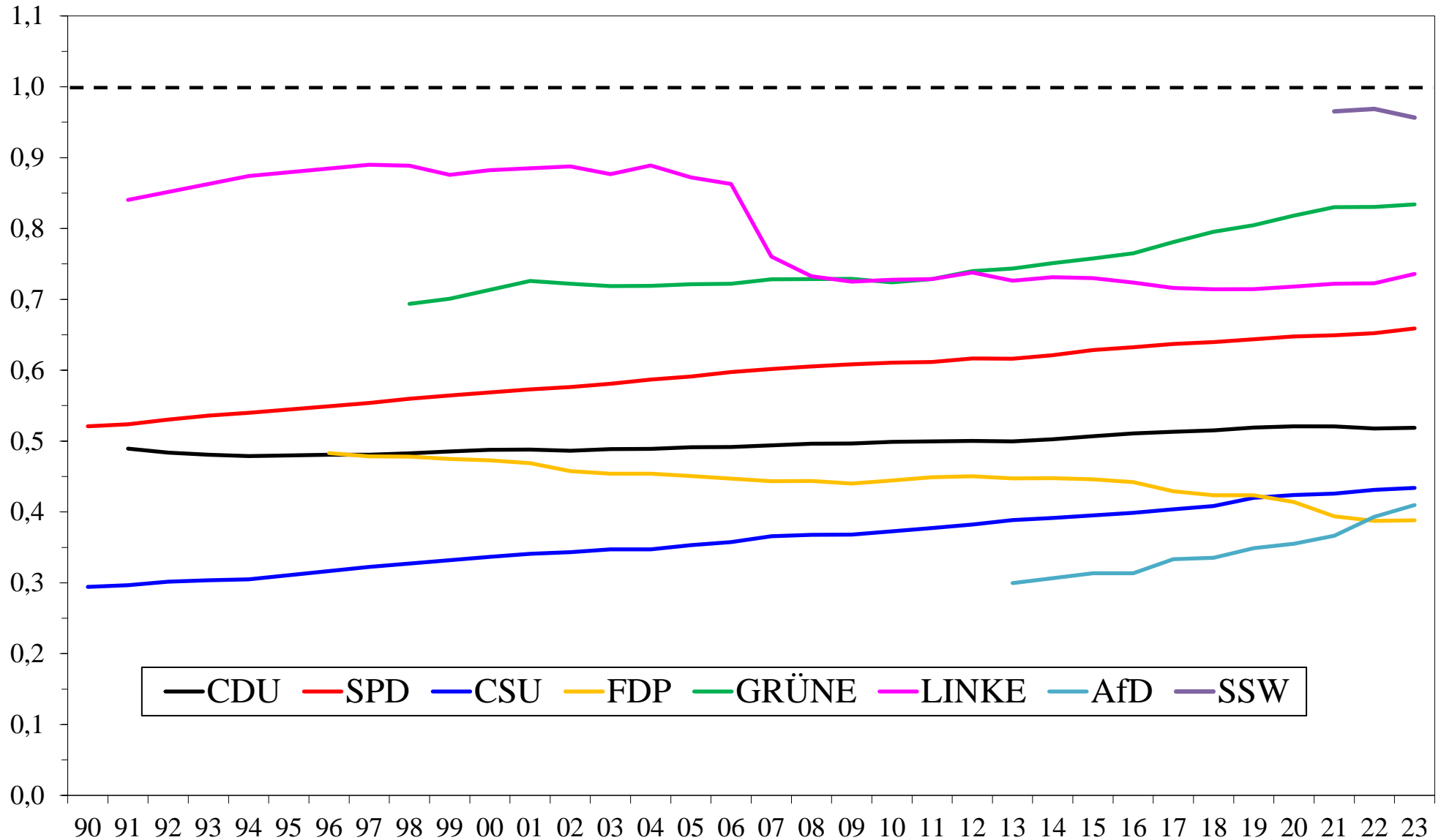

Anteil jüngerer Parteimitglieder seit 1974

(bis 29/30 J., ab 08: bis 30 J.; %)

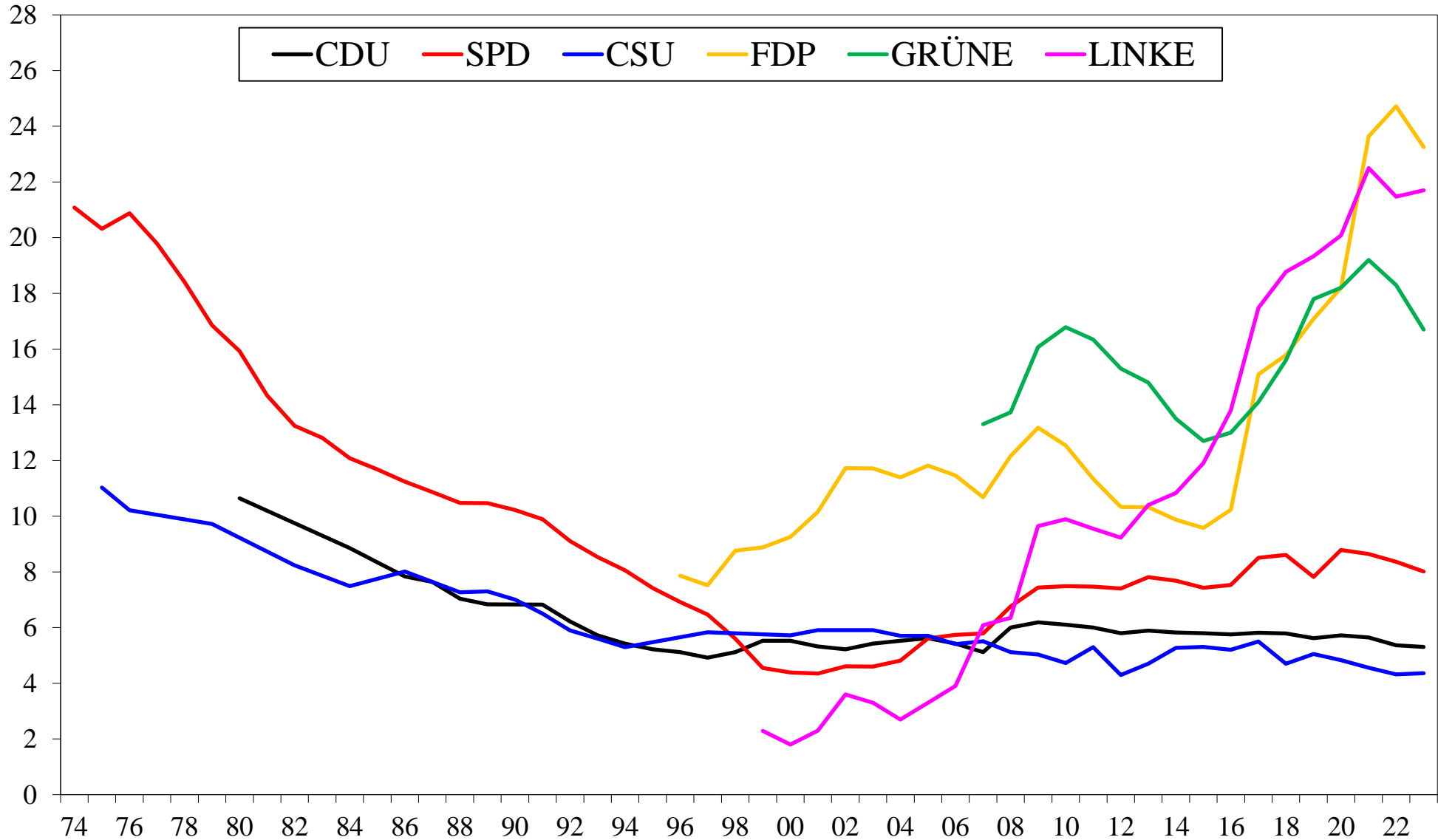

Repräsentation jüngerer Parteimitglieder seit 1986

(bis 29/30 J.; ab 08: bis 30 J.; PQ: < 1,0 = Unterrepräsentation)

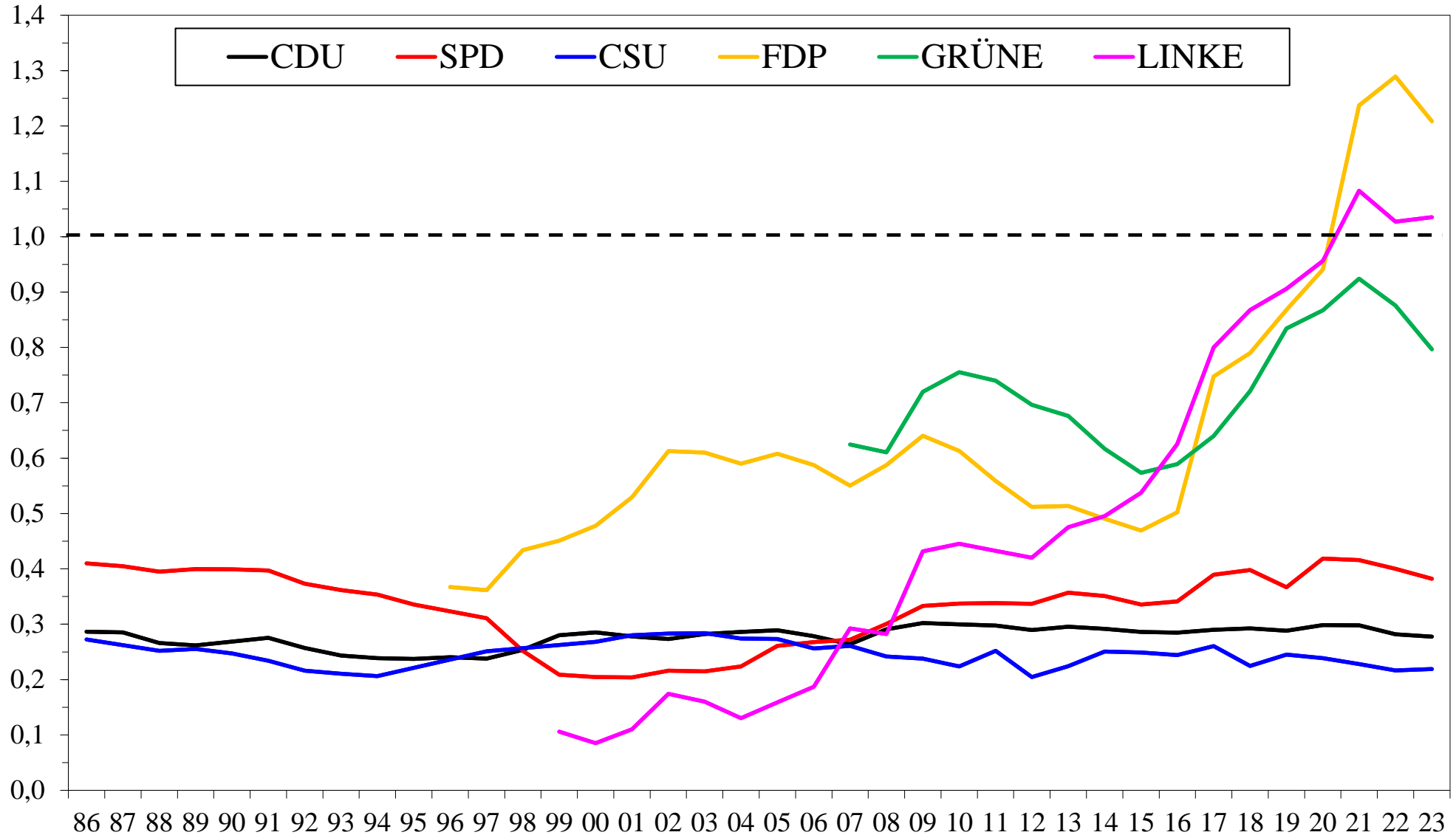

Anteil mittlerer Jahrgänge seit 1974 (30/31-60/61 J., ab 08: 31-60 J.; (%))

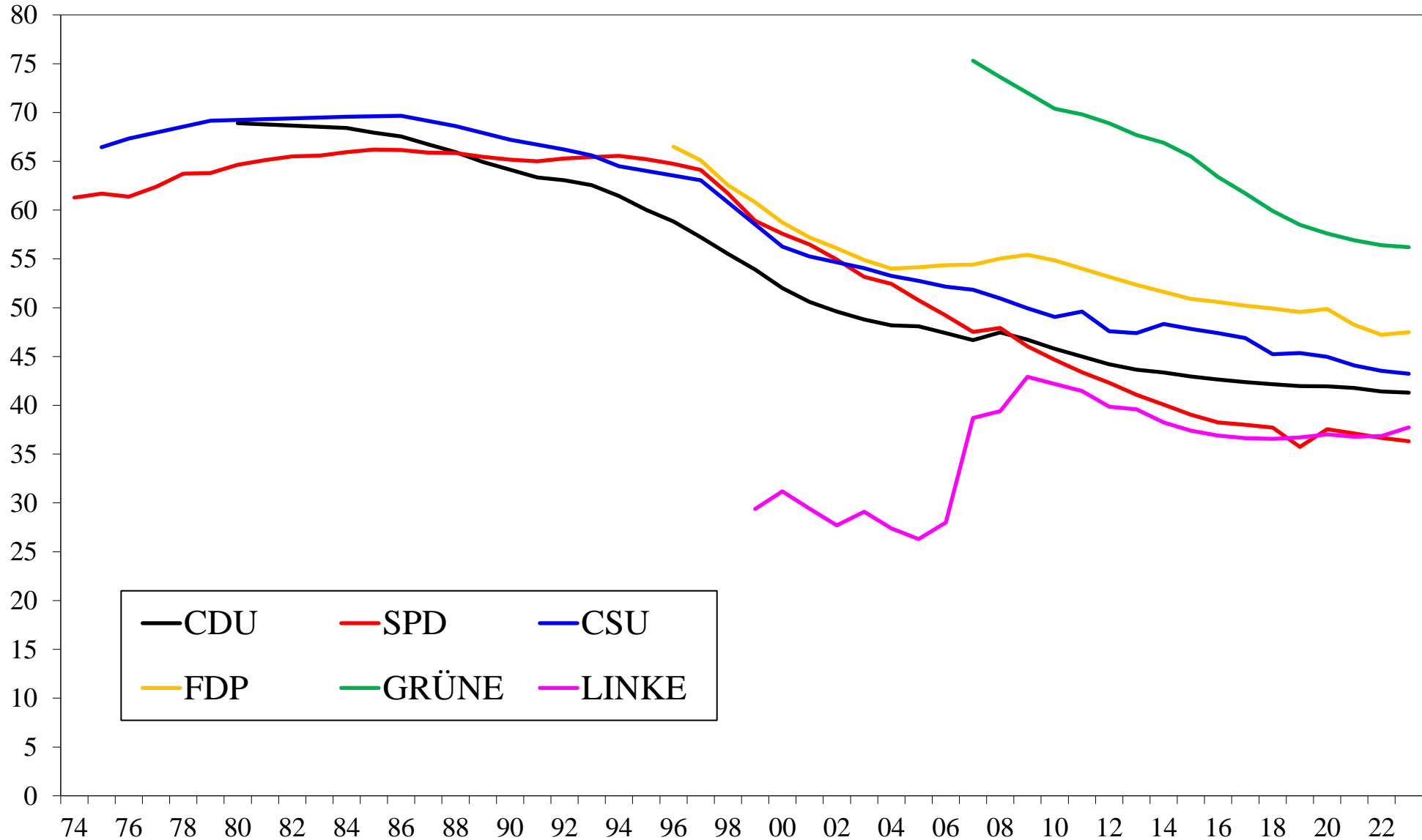

Repräsentation mittlerer Jahrgänge seit 1986

(30/31 bis 60/61 J.; ab 08: 31-60 J.; PQ: < 1,0 = Unterrepräsentation)

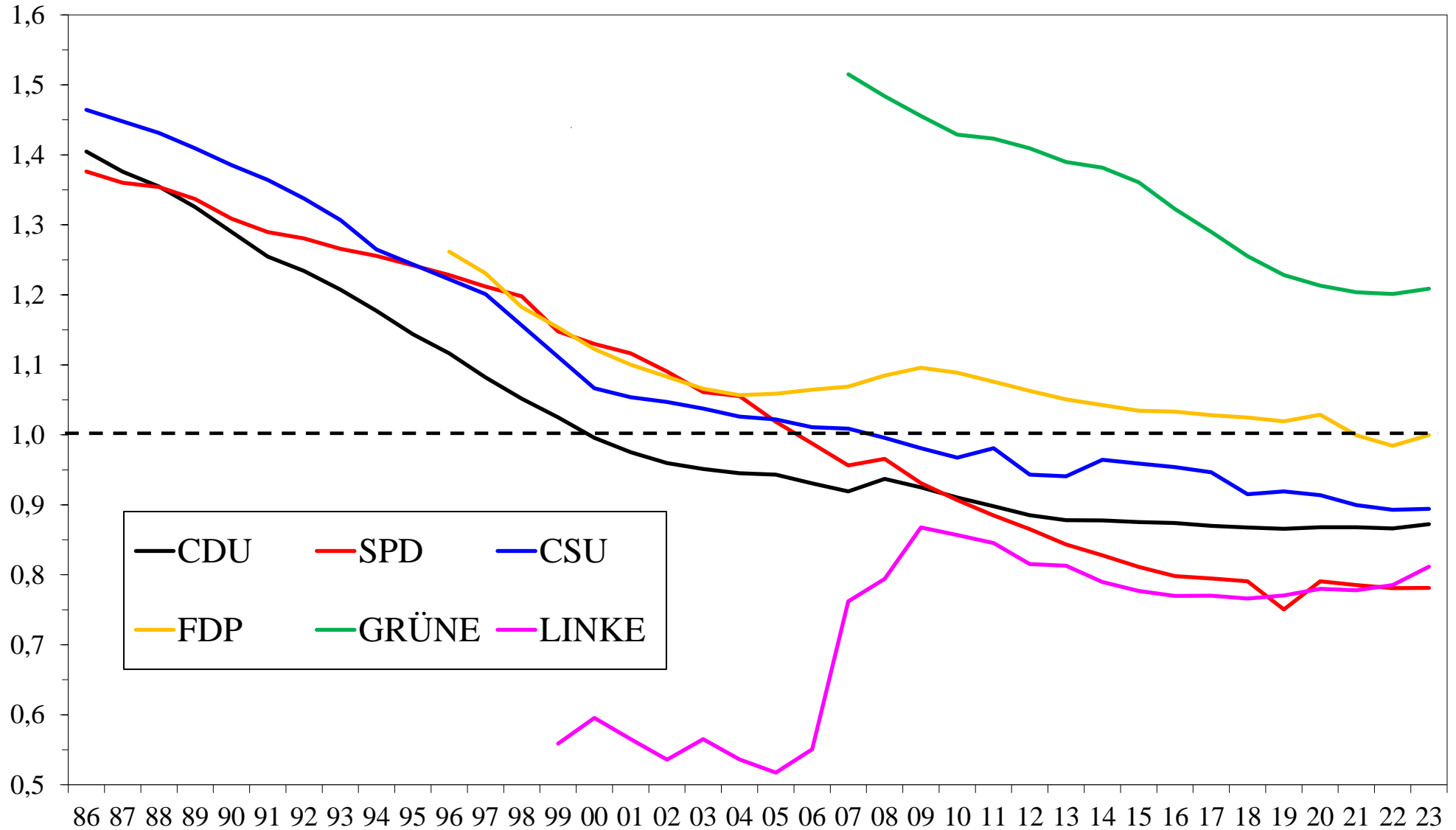

Anteil älterer Jahrgänge seit 1974

(ab 60/61 J., ab 08: ab 61 J.; %)

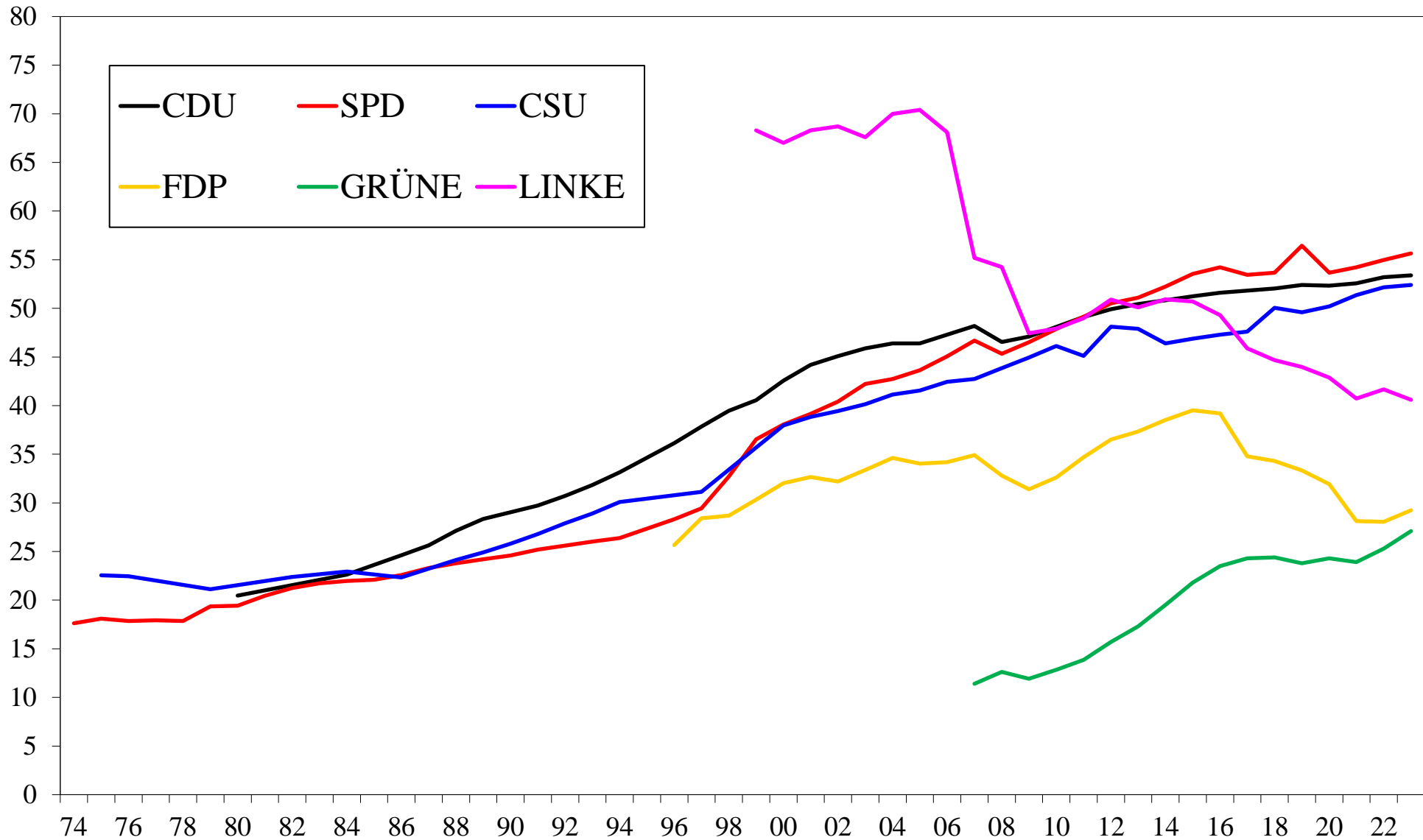

Repräsentation älterer Jahrgänge seit 1986

(ab 60/61 J.; ab 08: ab 61 J.; PQ: > 1,0 = Überrepräsentation)

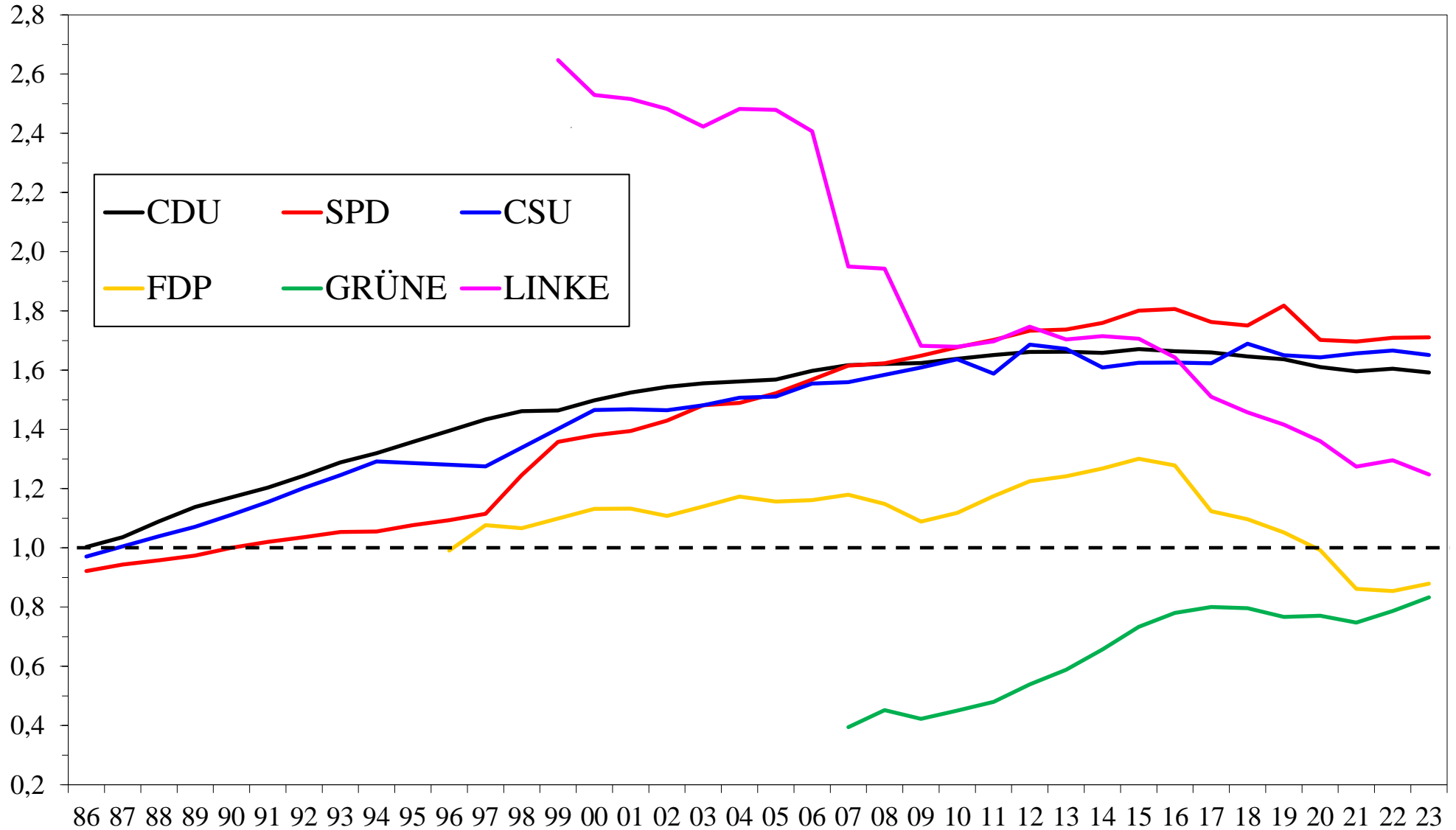

Quelle: Niedermayer, Oar: Parteimitglieder in Deutschland: Version 2024. Arbeitshefte aus dem OSZ, Nr. 32, FU Berlin 2024.

Repräsentation von Altersgruppen 2023

(PQ: > 1,0 = Überrepräsentation)

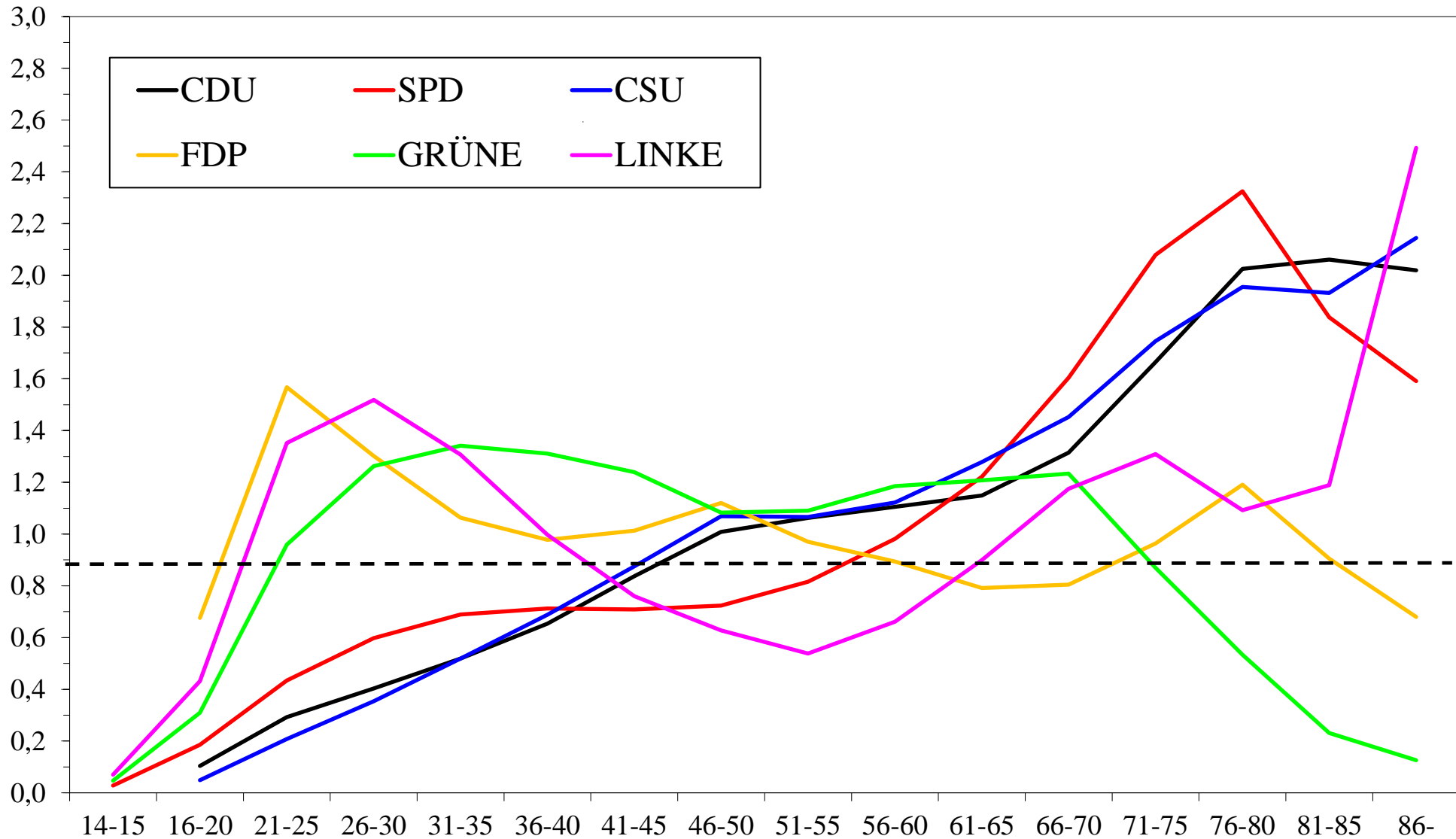

Quelle: Niedermayer, Oskar: Parteimitglieder in Deutschland: Version 2024. Arbeitshefte aus dem OSZ, Nr. 32, FU Berlin 2024.

Mitglieder der Unionsparteien nach Konfession seit 1974 (%)

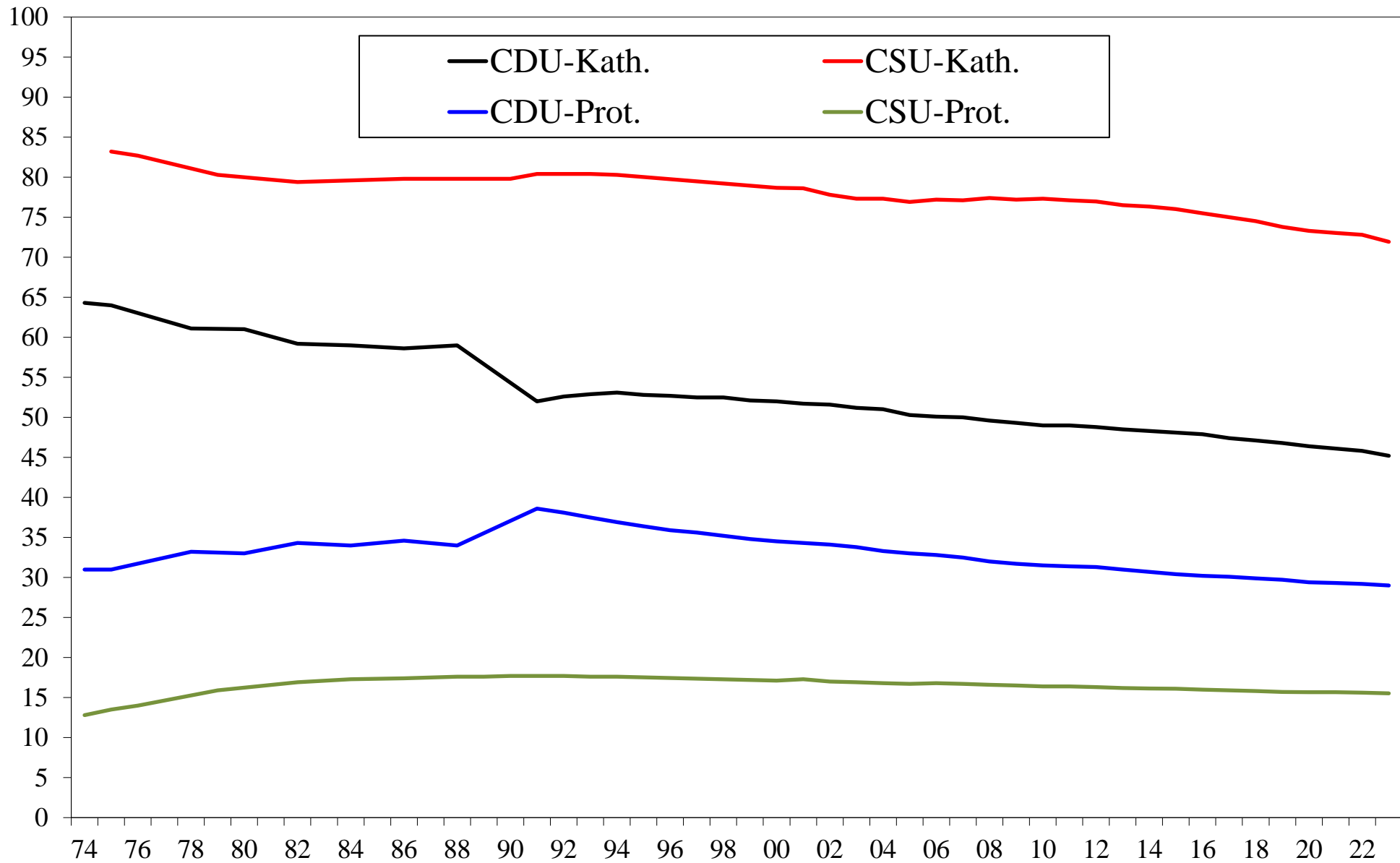

Quelle: Niedermayer, Oskar: Parteimitglieder in Deutschland, Version 2024, Arbeitshefte aus dem OSZ, Nr. 32, FU-Berlin 2024.

Mitglieder der Unionsparteien: sonst. Konf./ohne Konf./o. A. seit 1974 (%)

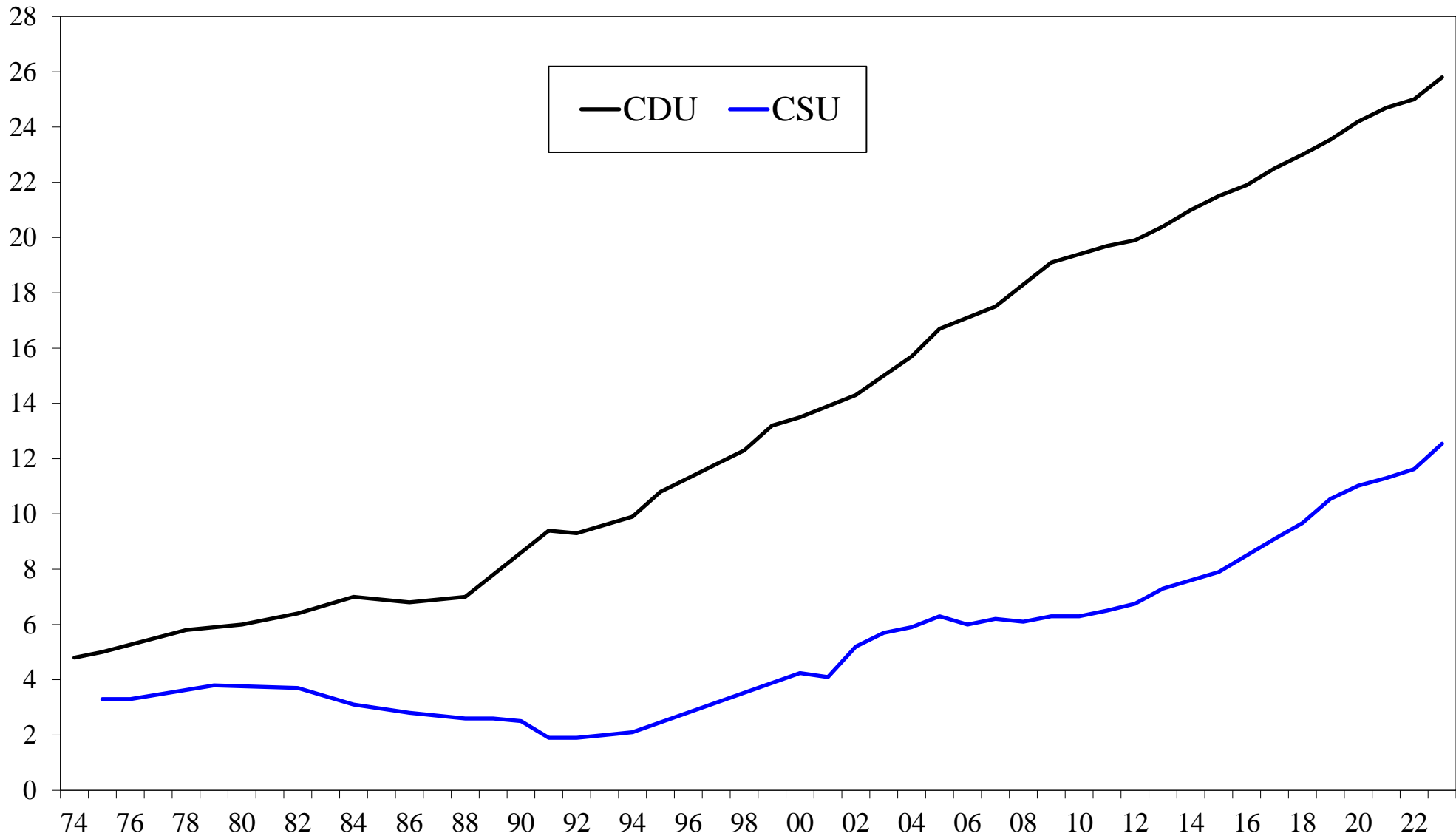

Repräsentation von Katholiken in der CDU und CSU seit 1986 (PQ: $> 1,0$ = Überrepräsentation)

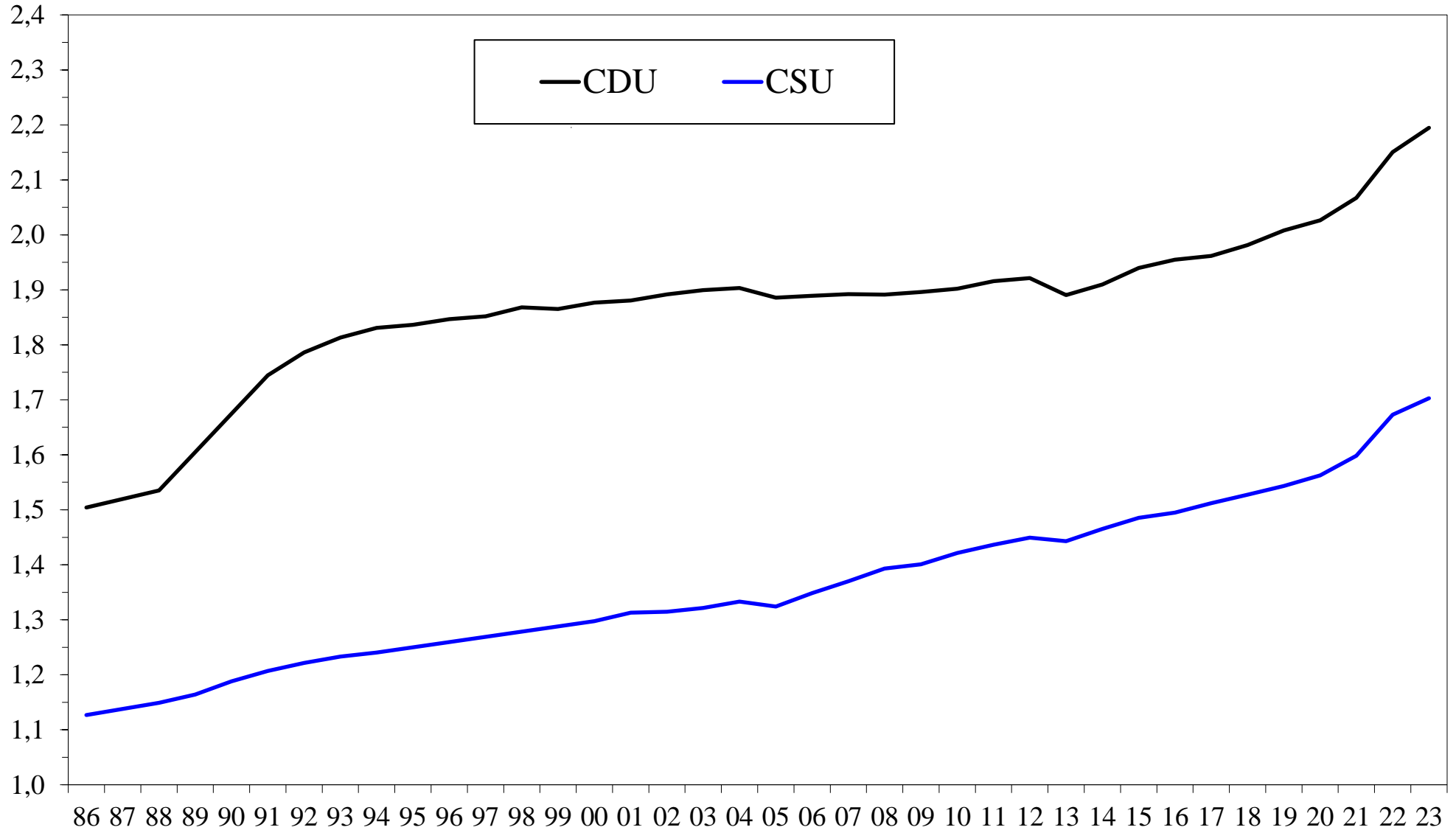

Quelle: Niedermayer, Oskar: Parteimitglieder in Deutschland: Version 2024. Arbeitshefte aus dem OSZ, Nr. 32, FU Berlin 2024.

Repräsentation von Katholiken in der CDU: Ost-West seit 1986

(PQ: > 1,0 = Überrepräsentation)

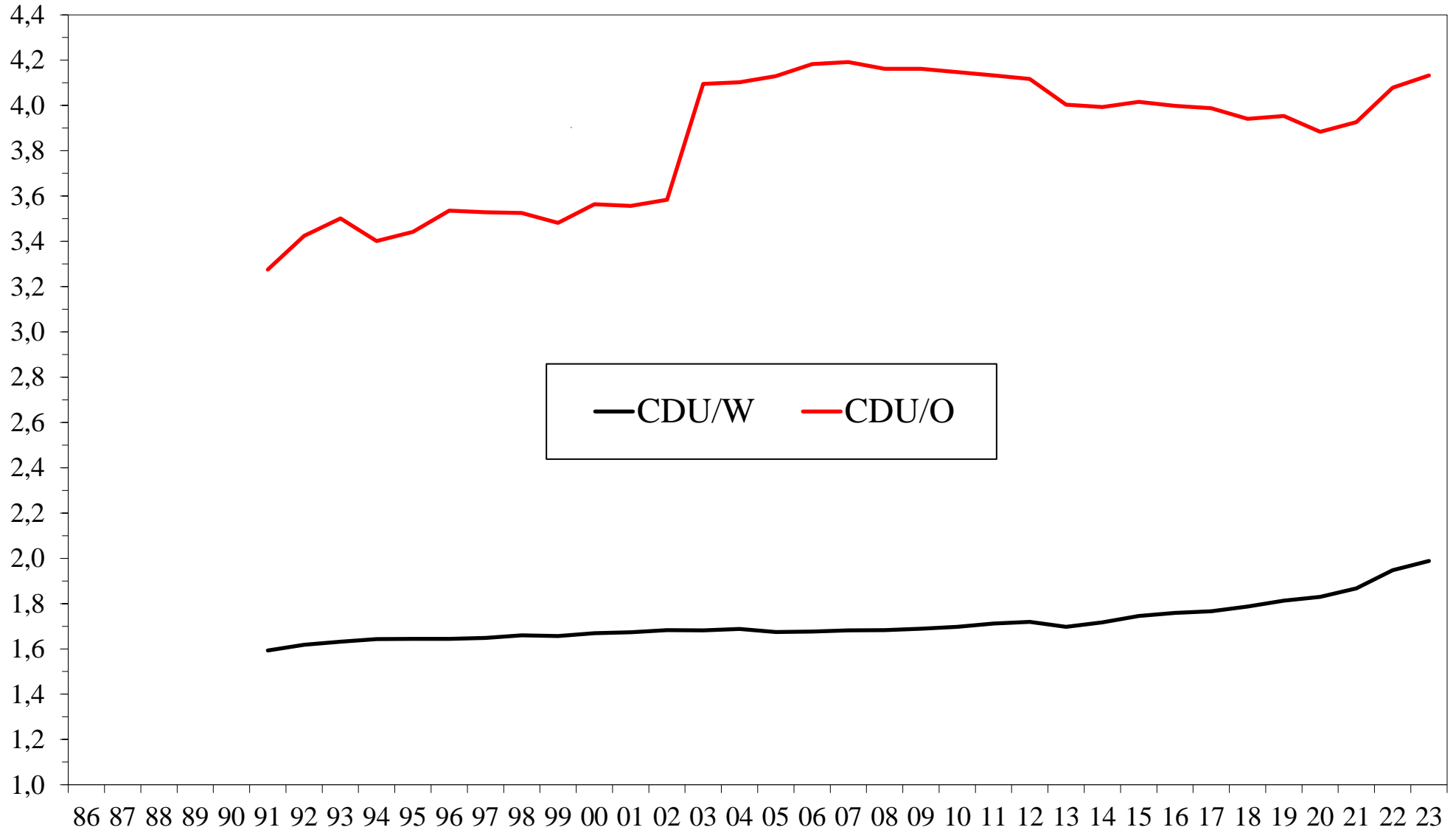

Parteienintritte ab 2010: alle Parteien

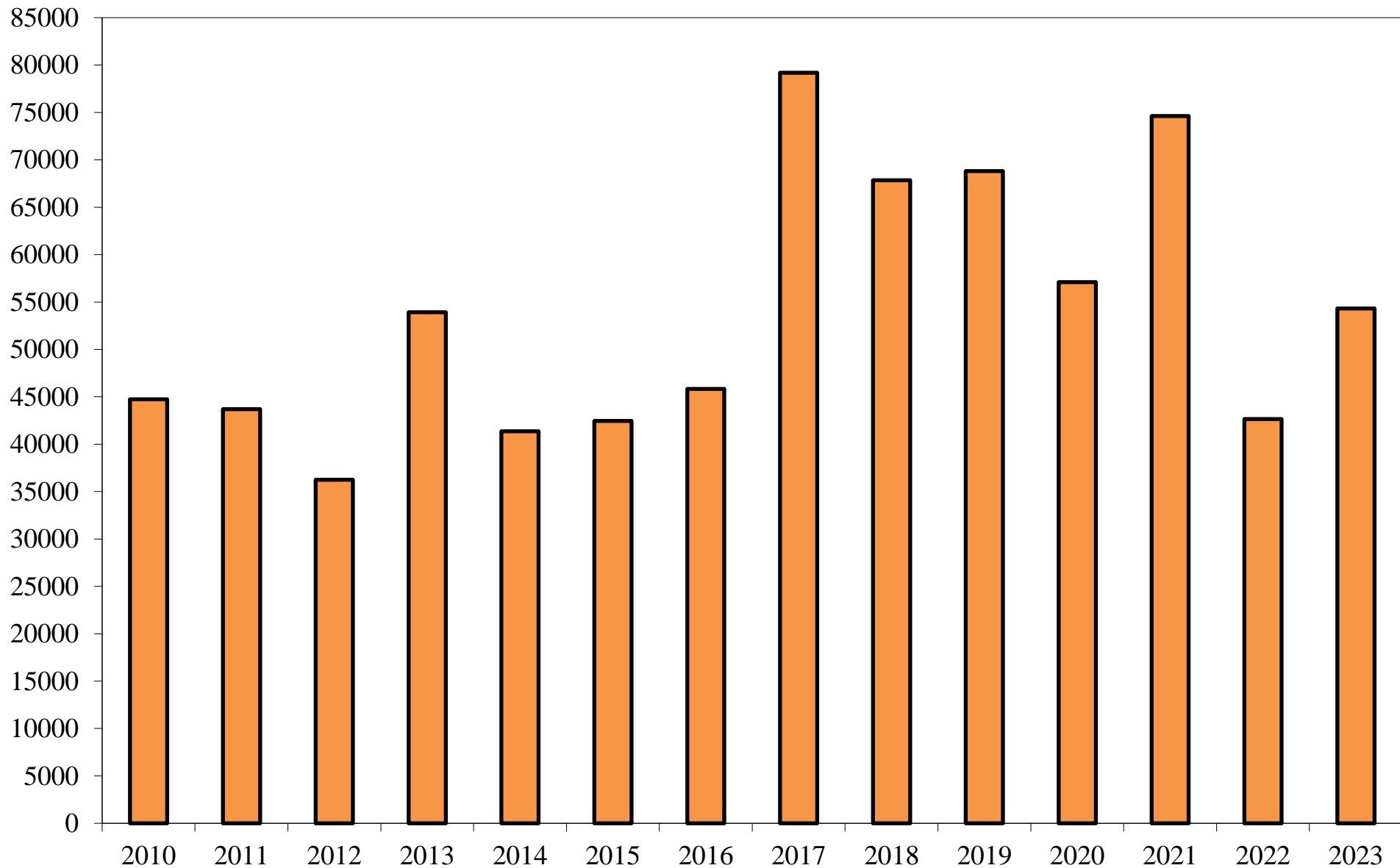

Eintritte nach Parteien ab 2010

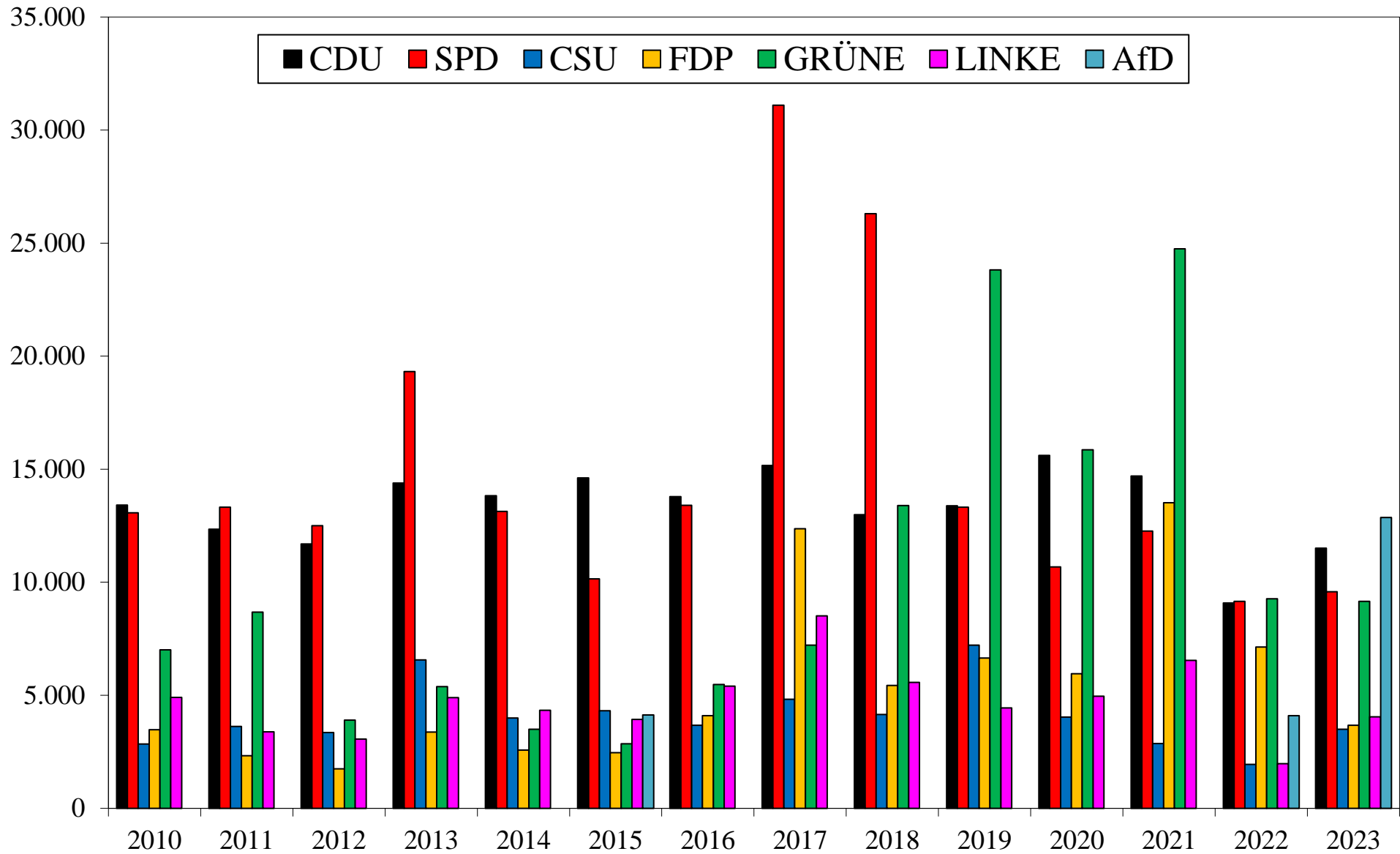

Eintritte in Prozent der Mitgliedschaft ab 2010

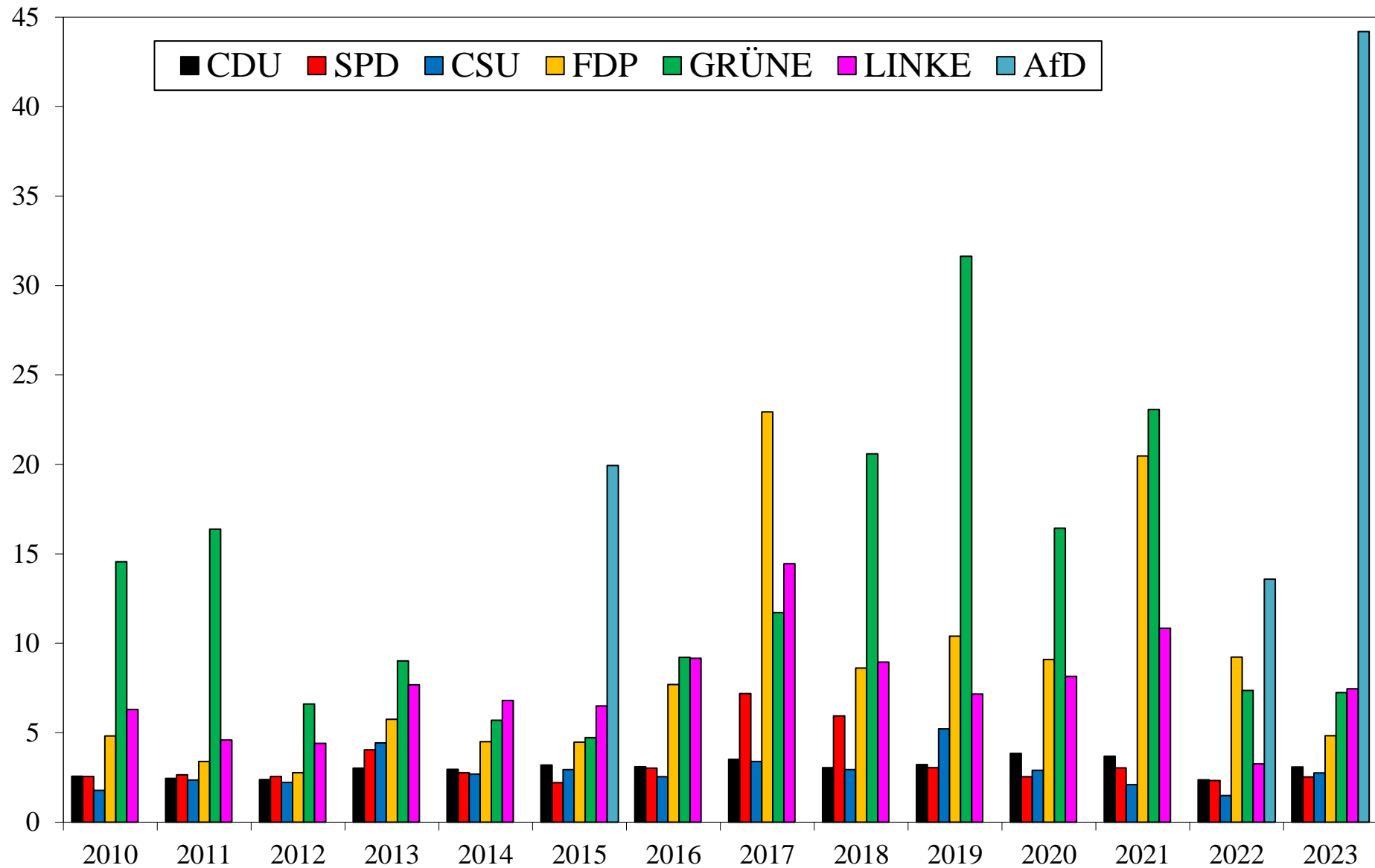

Parteiaustritte ab 2010: alle Parteien

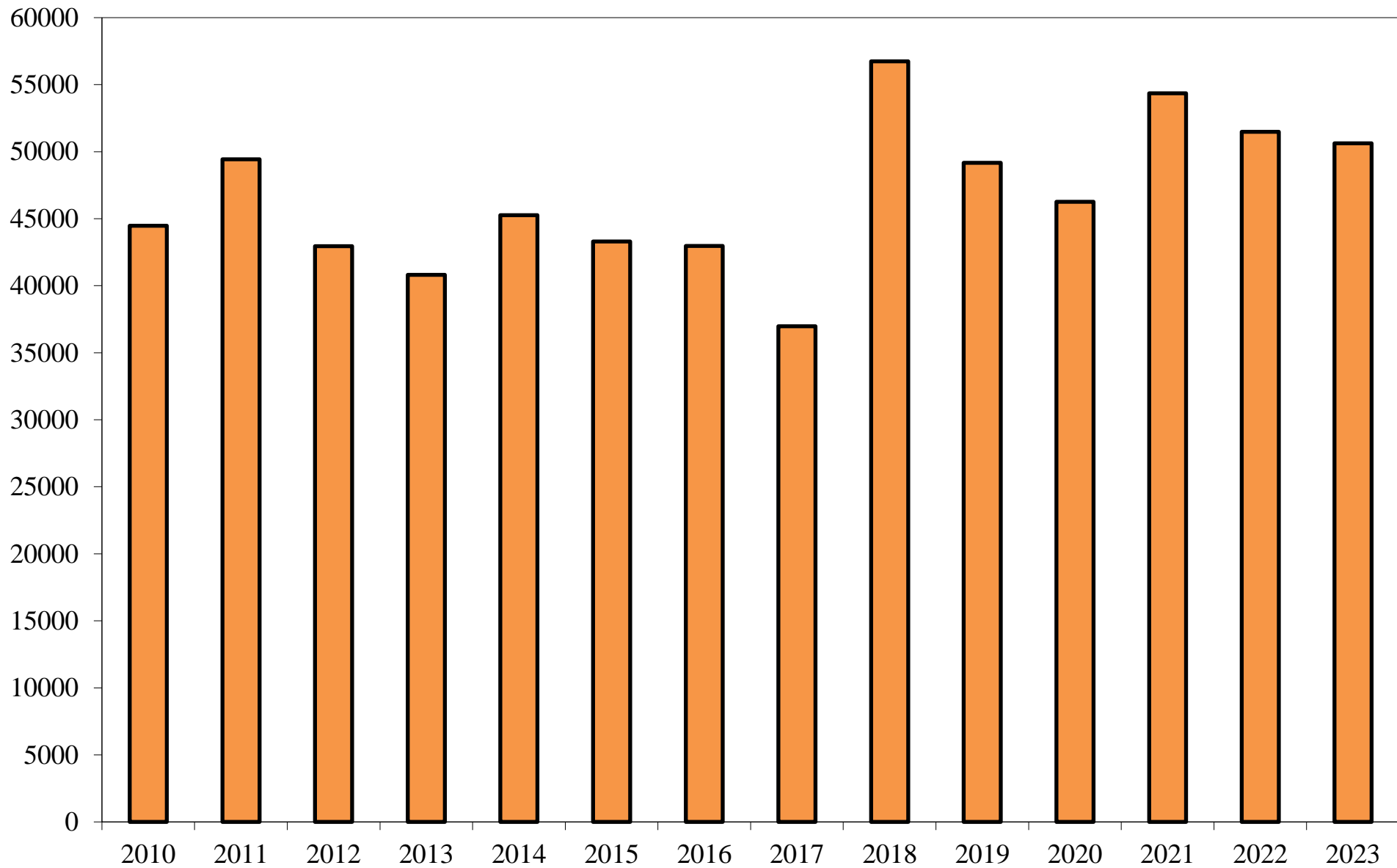

Austritte nach Parteien ab 2010

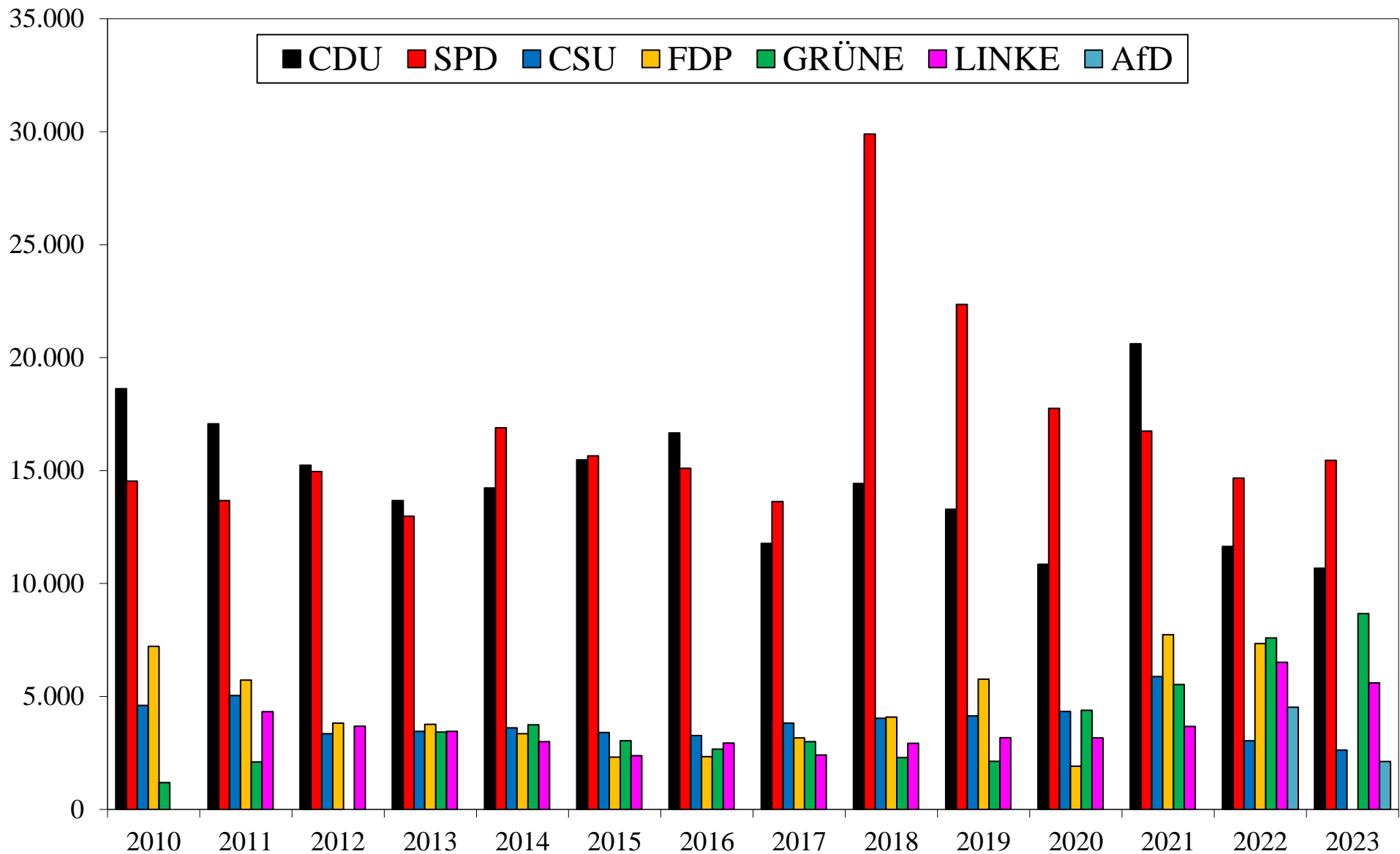

Austritte in Prozent der Mitgliedschaft ab 2010

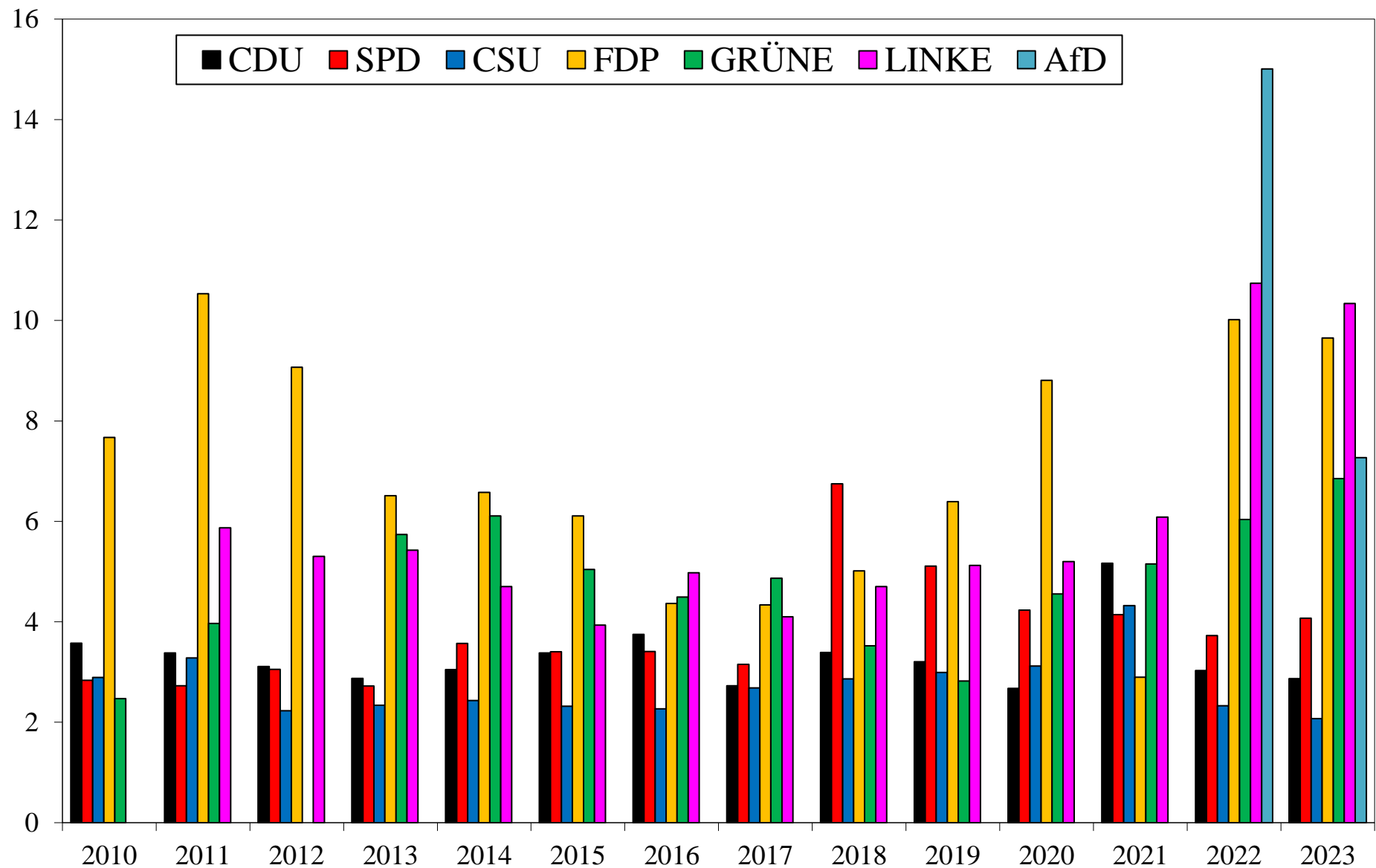

Todesfälle ab 2010: alle Parteien

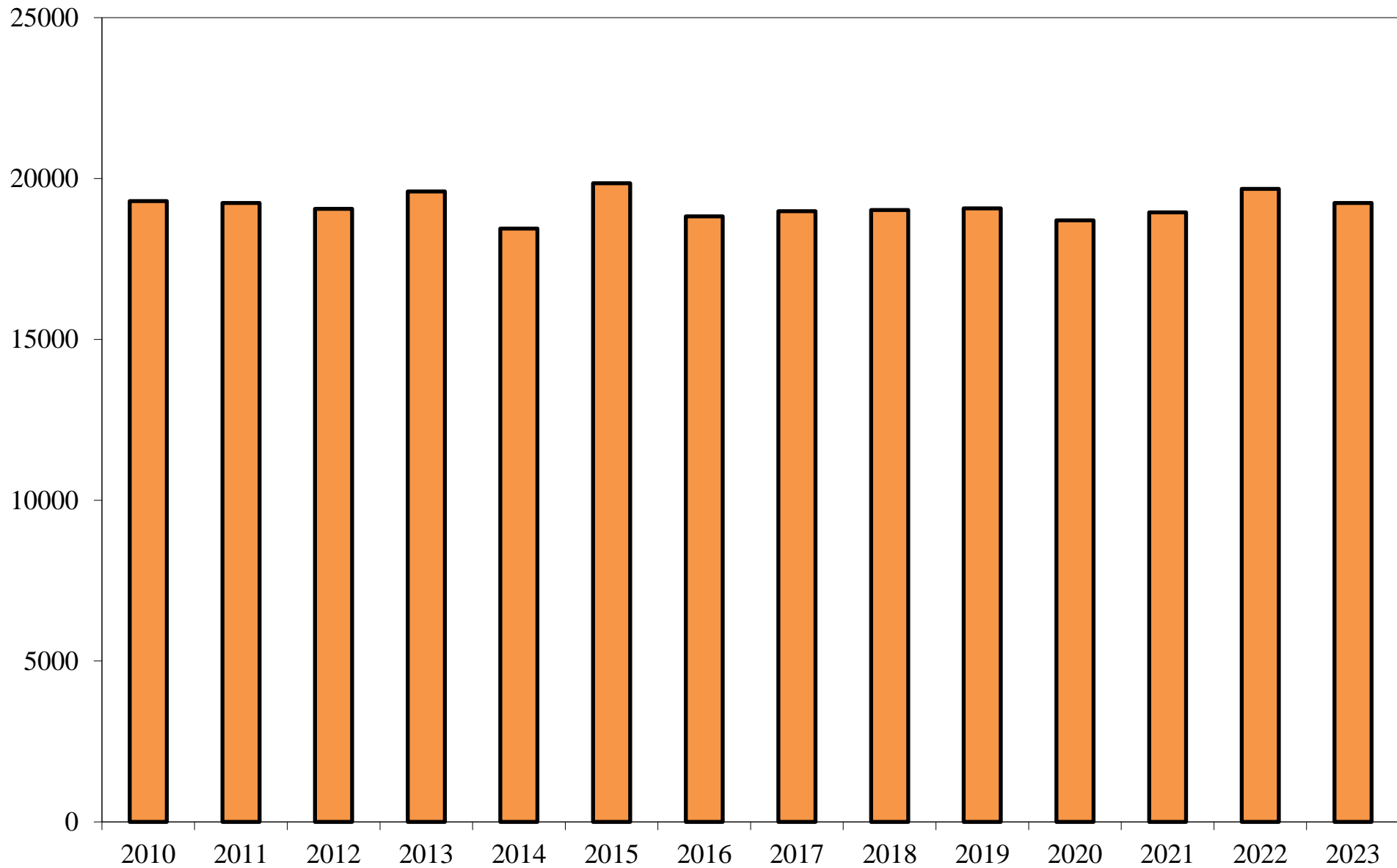

Todesfälle nach Parteien ab 2010

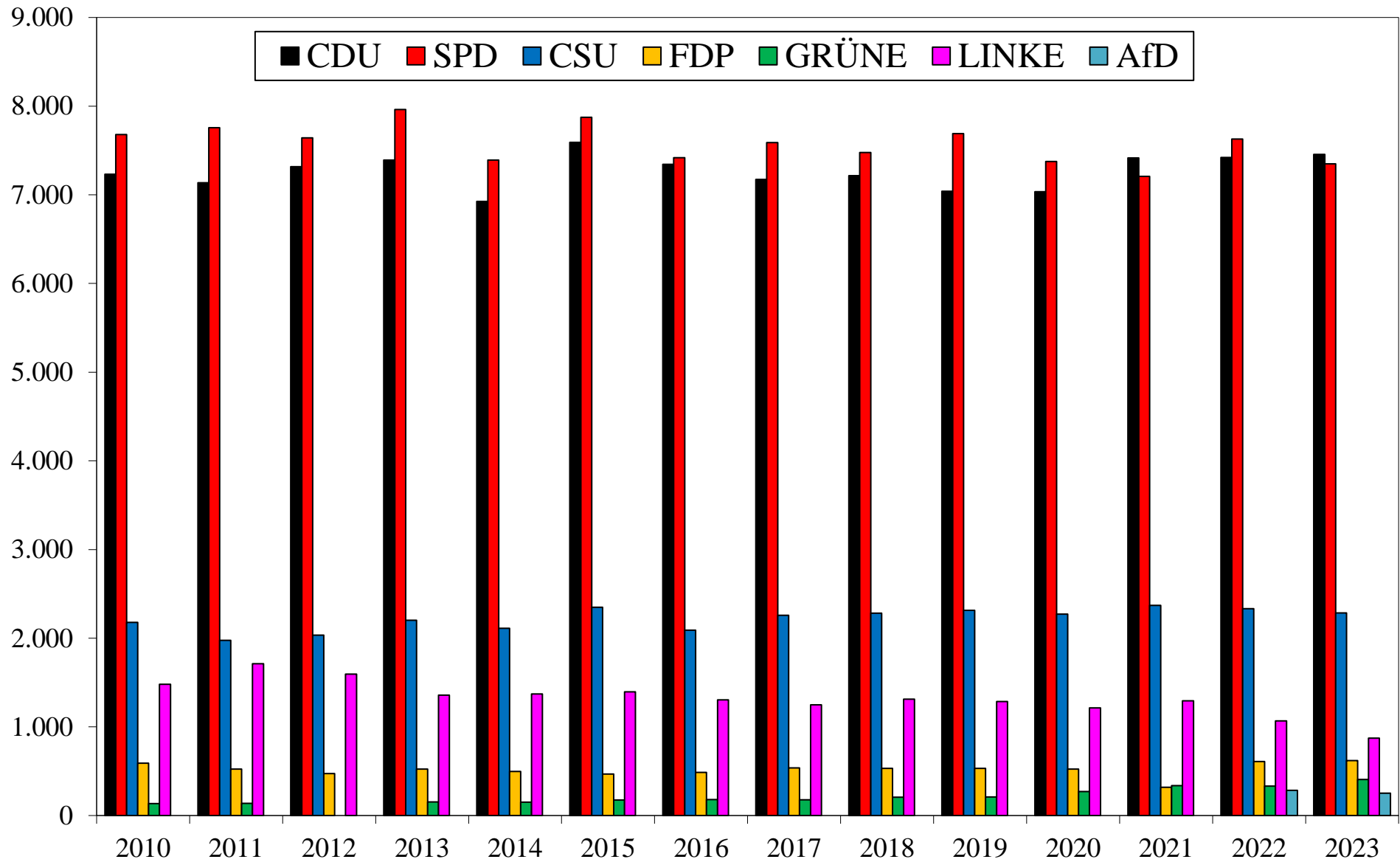

Todesfälle in Prozent der Mitgliedschaft ab 2010

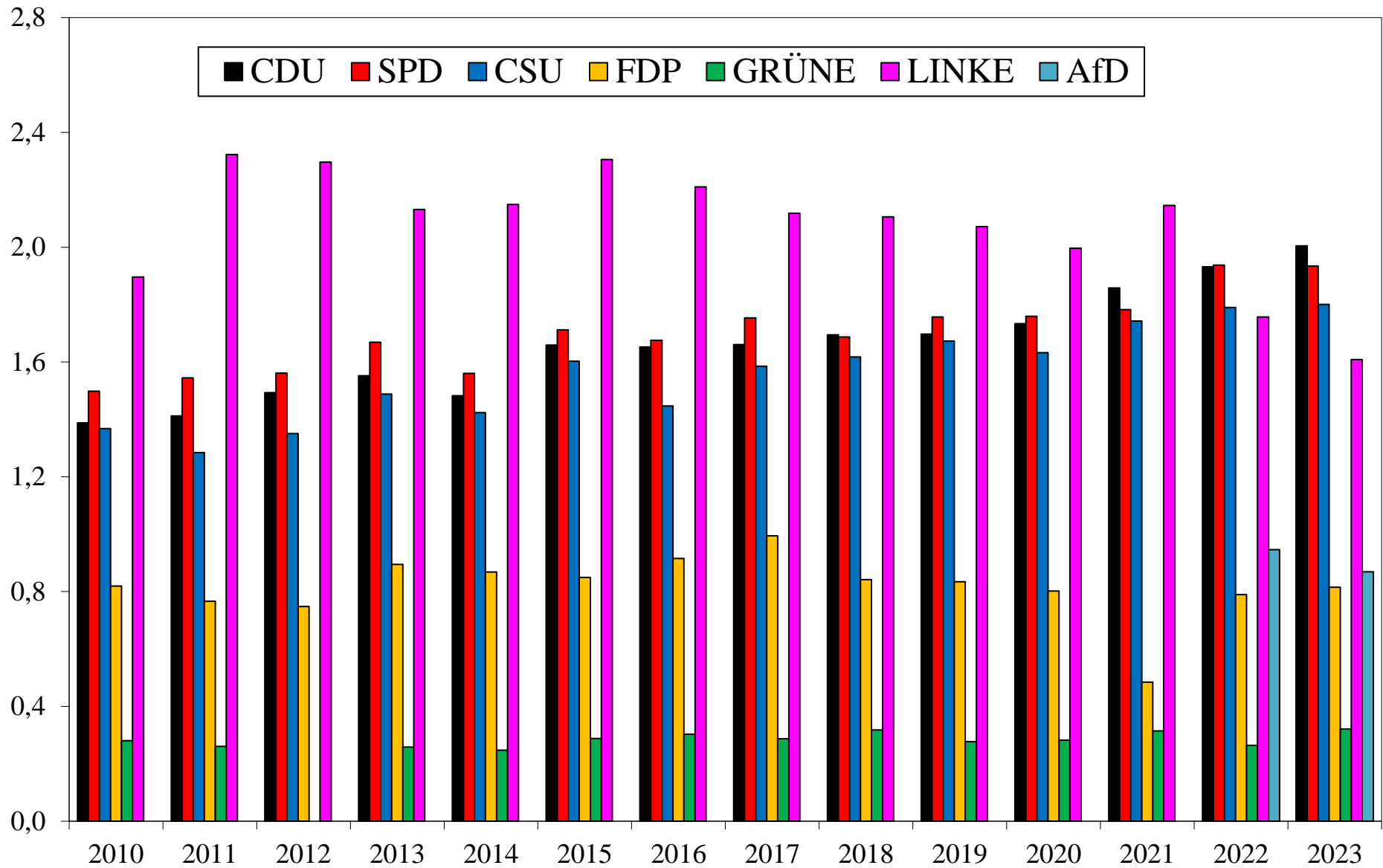

Anteil weiblicher Parteimitglieder an den Eintritten seit 2010 (%)

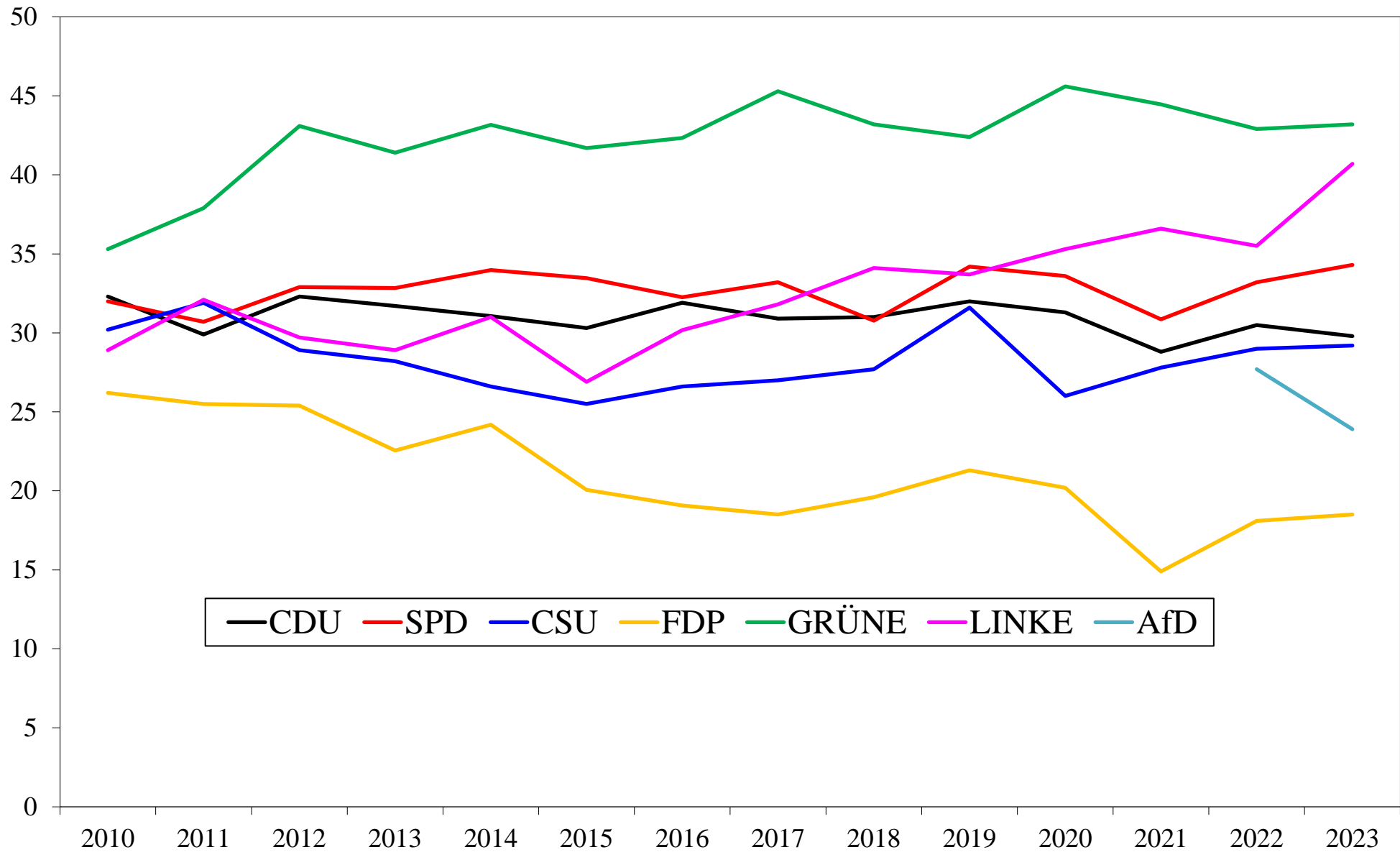

Repräsentation weiblicher Parteimitglieder: Eintritte seit 2010

(PQ; < 1.0 = Unterrepräsentation)

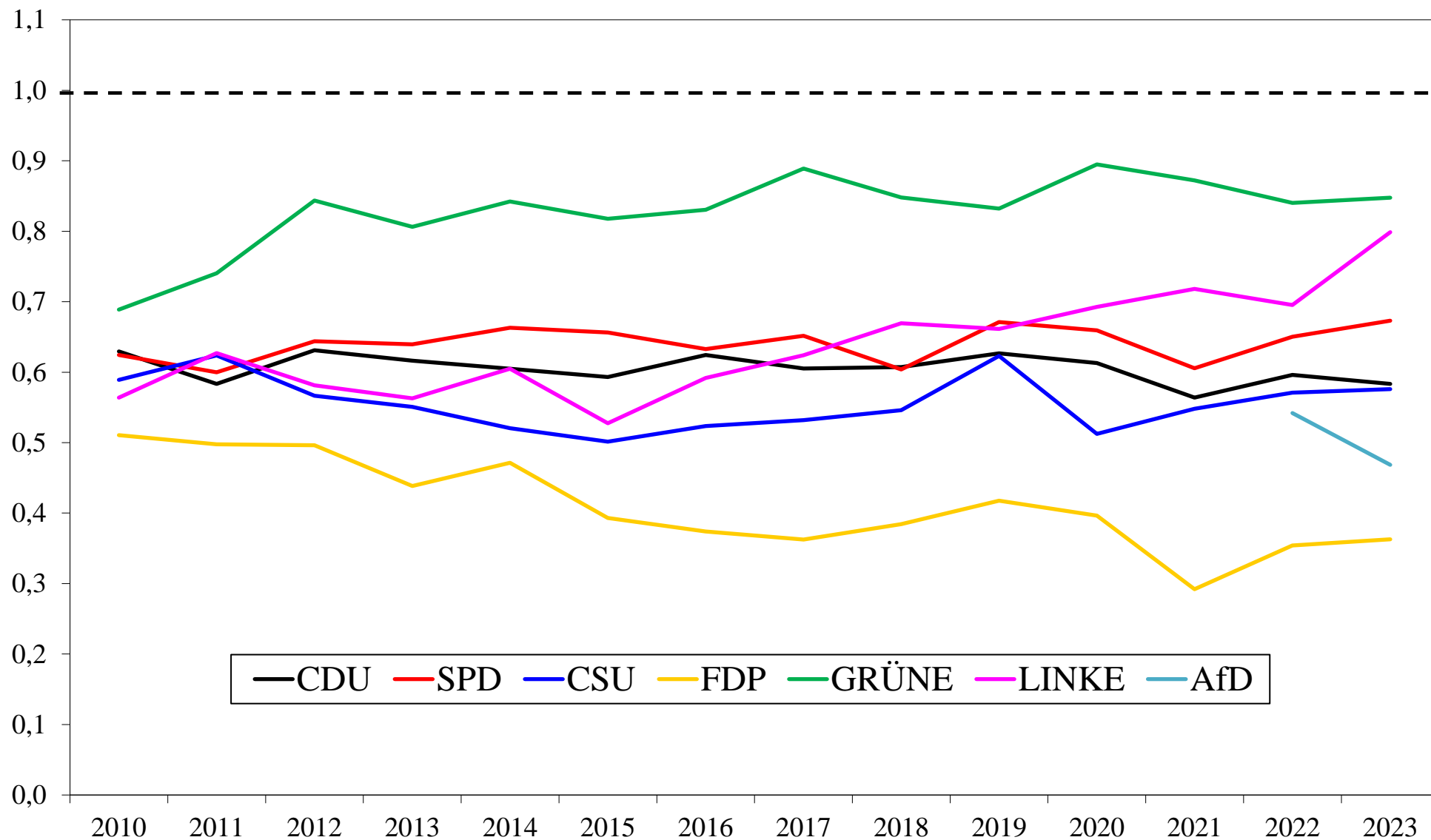

Quelle: Niedermayer, Oskar: Parteimitglieder in Deutschland: Version 2024. Arbeitshefte aus dem OSZ, Nr. 32, FU Berlin 2024.

Anteil jüngerer Parteimitglieder (bis 30 Jahre) an den Eintritten seit 2010 (%)

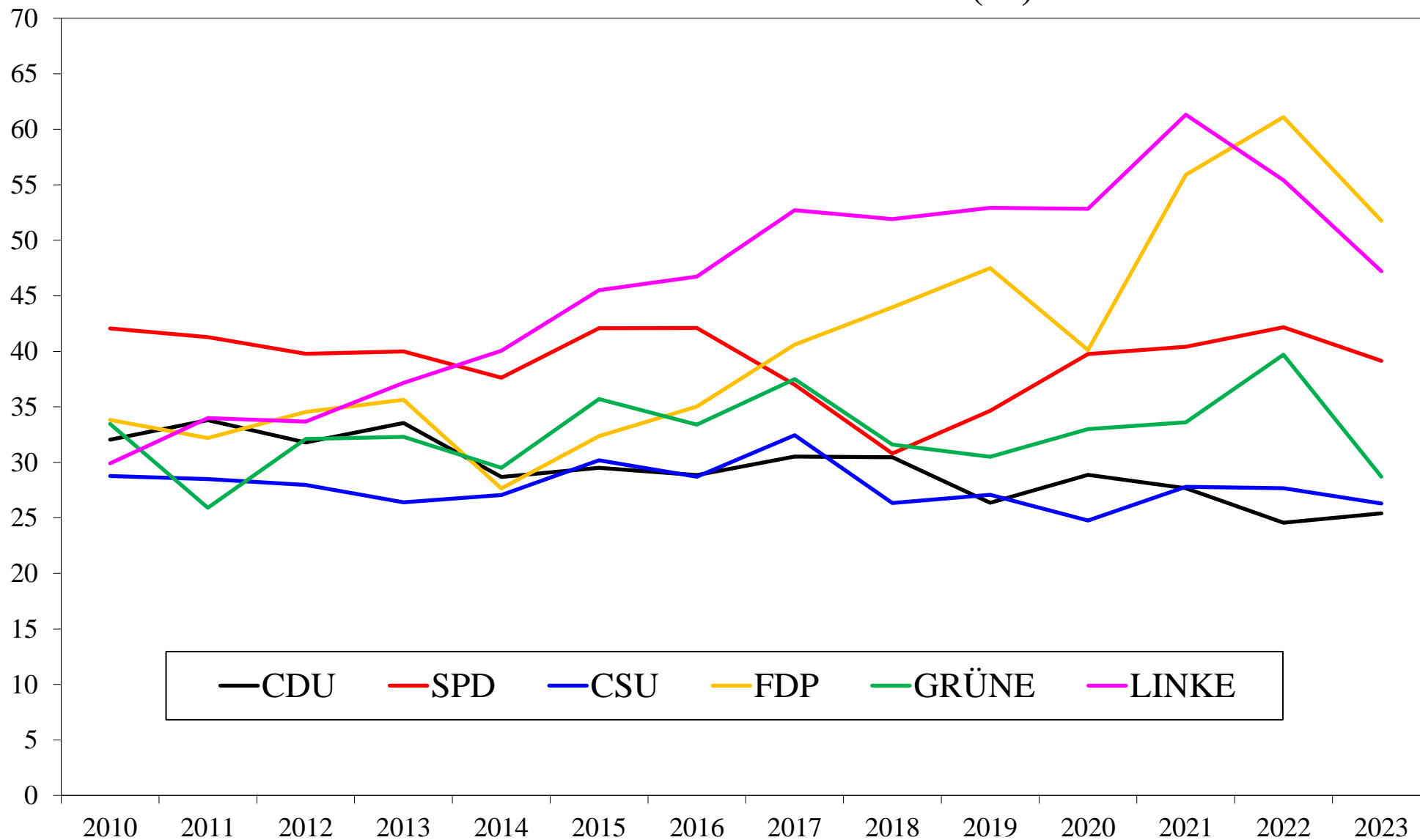

Quelle: Niedermayer, Oskar: Parteimitglieder in Deutschland: Version 2024. Arbeitshefte aus dem OSZ, Nr. 32, FU Berlin 2024.

Repräsentation jüngerer Parteimitglieder (bis 30 Jahre): Eintritte seit 2010 (PQ; > 1,0 = Überrepräsentation)

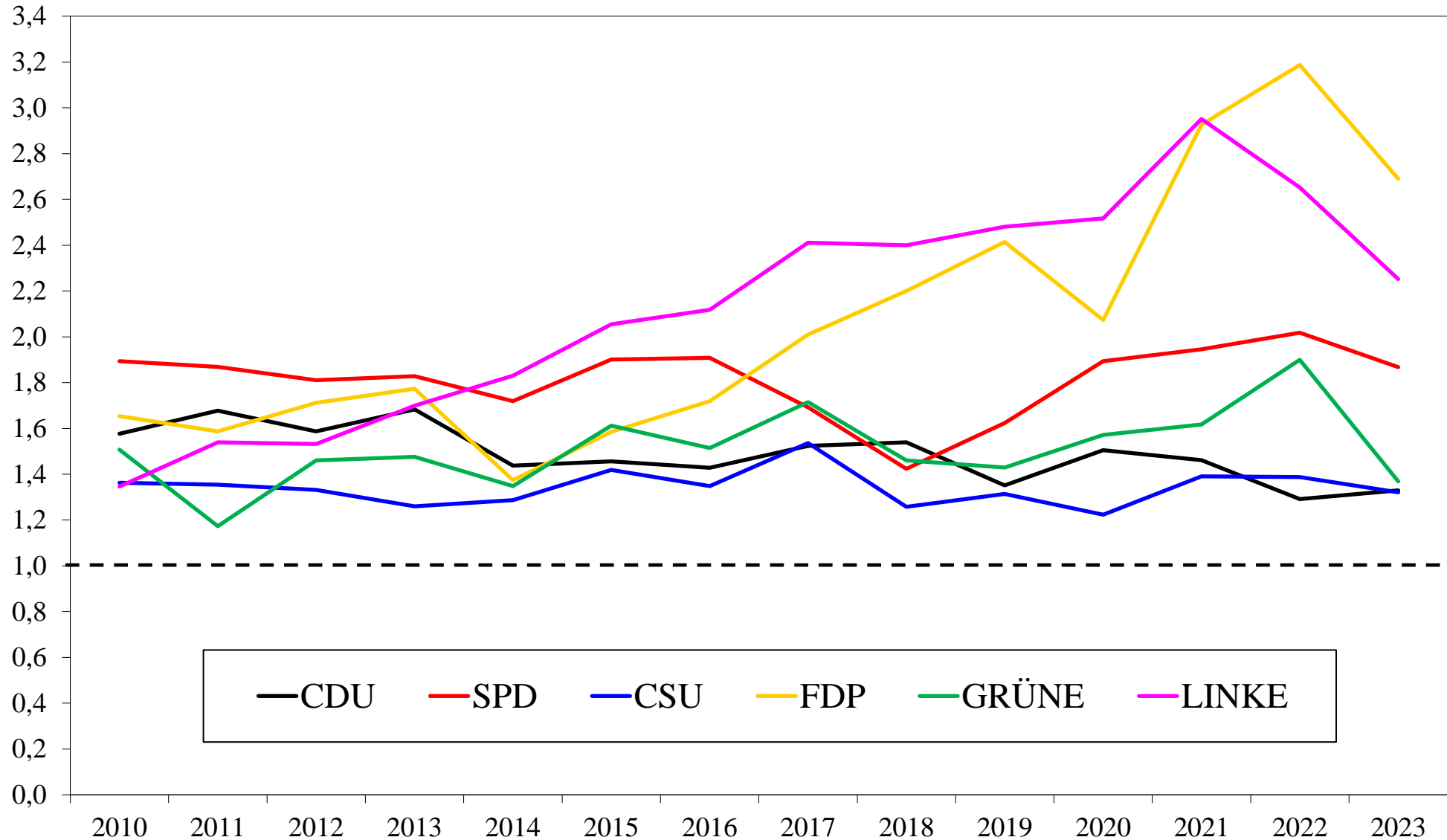

Anteil mittlerer Jahrgänge (31 bis 60 Jahre) an den Eintritten seit 2010 (%)

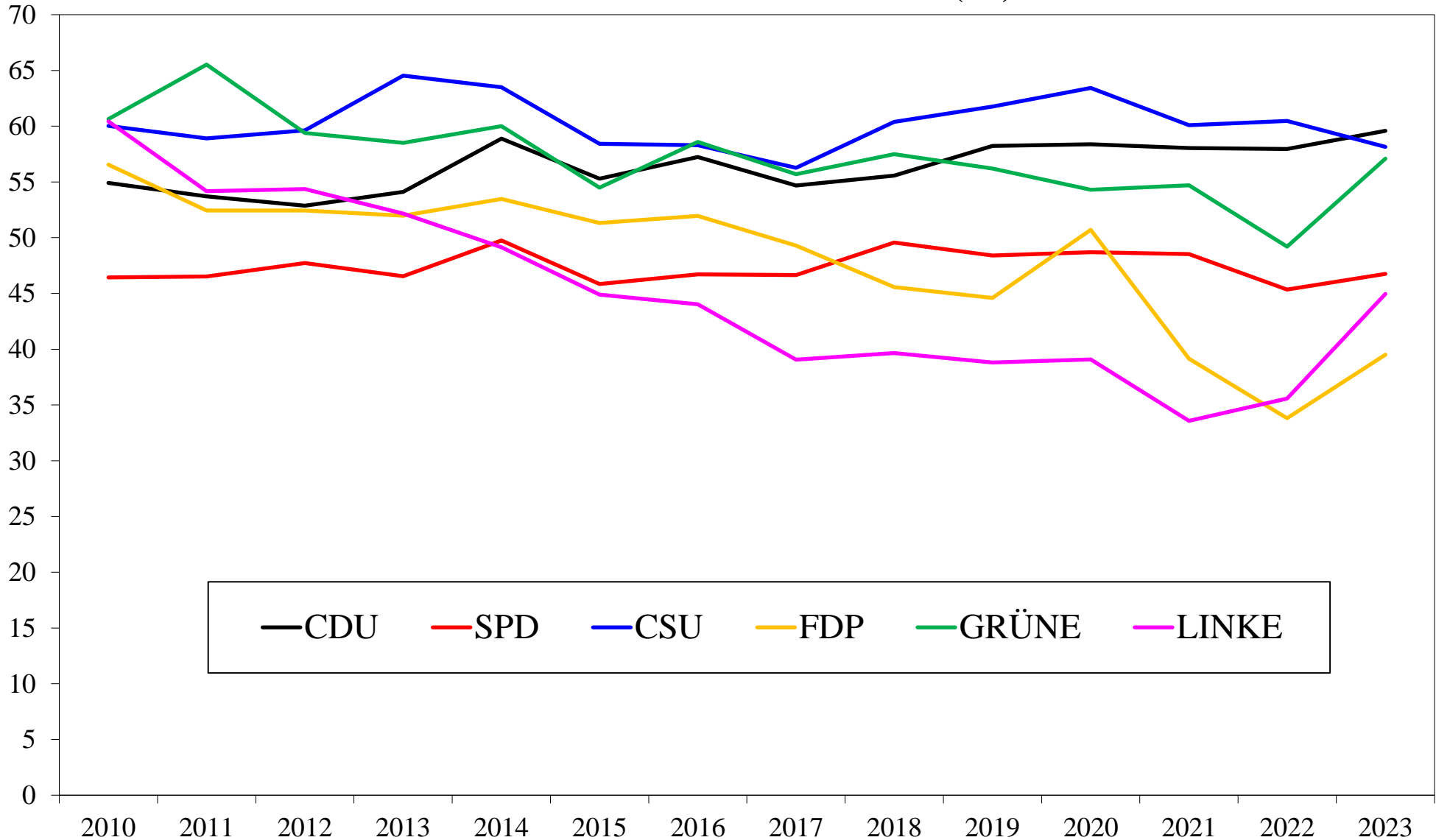

**Repräsentation mittlerer Jahrgänge (31 bis 60 Jahre):
Eintritte seit 2010 (PQ; > 1,0 = Überrepräsentation)**

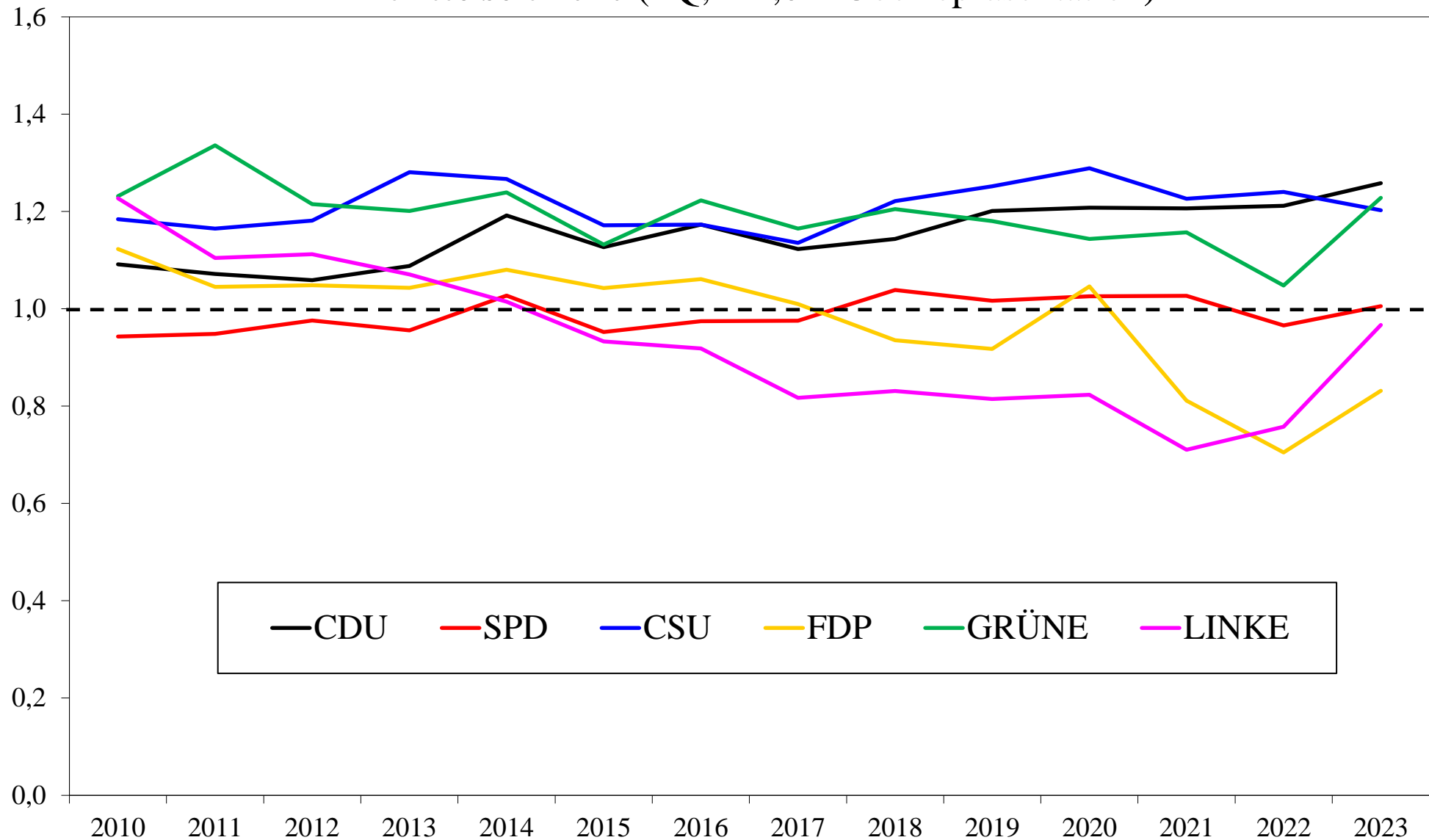

Anteil älterer Jahrgänge (ab 61 Jahre) an den Eintritten seit 2010 (%)

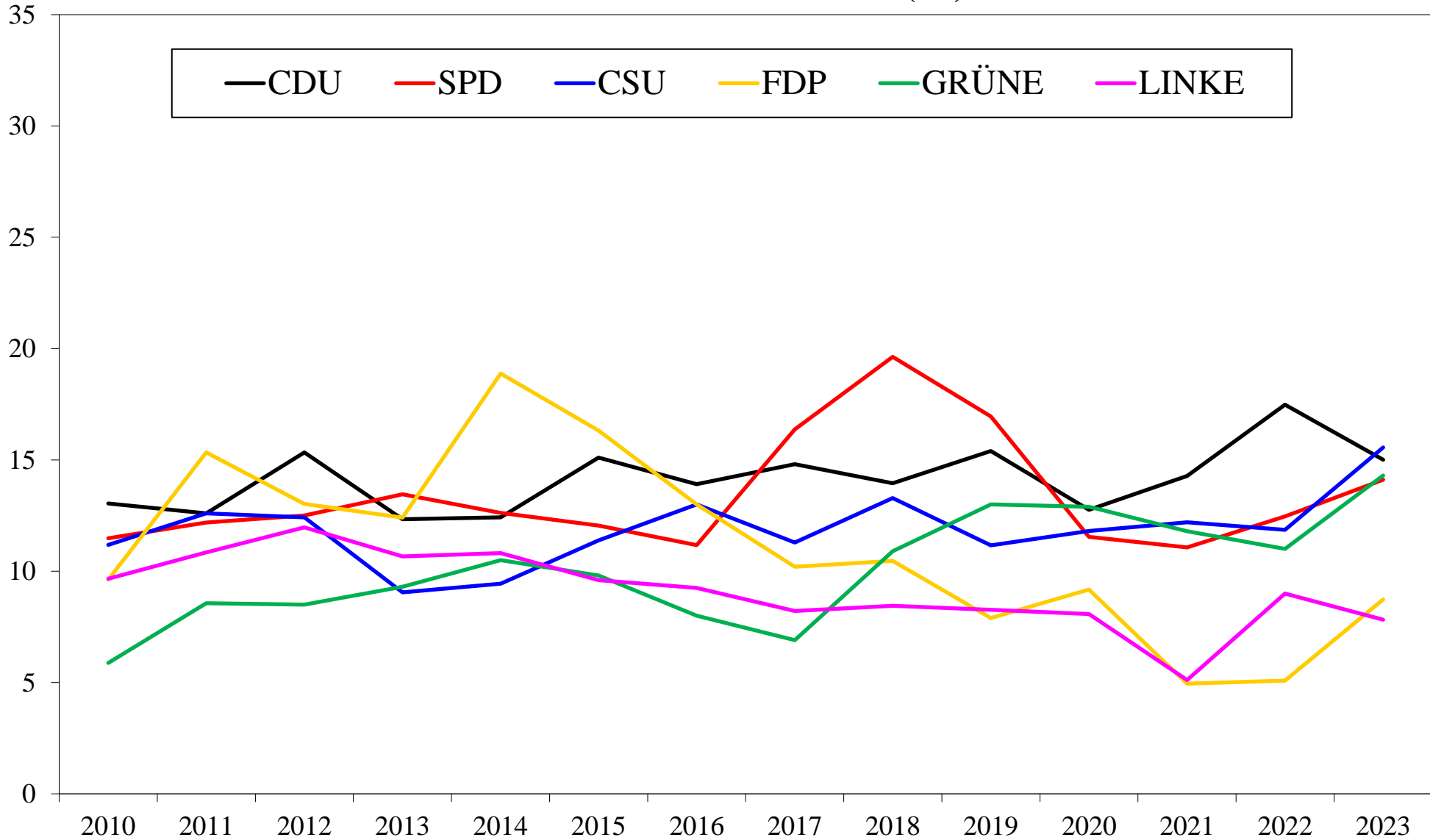

Quelle: Niedermayer, Oskar: Parteimitglieder in Deutschland: Version 2024. Arbeitshefte aus dem OSZ, Nr. 32, FU Berlin 2024.

Repräsentation älterer Jahrgänge (ab 61 Jahre): Eintritte seit 2010 (PQ; < 1,0 = Unterrepräsentation)

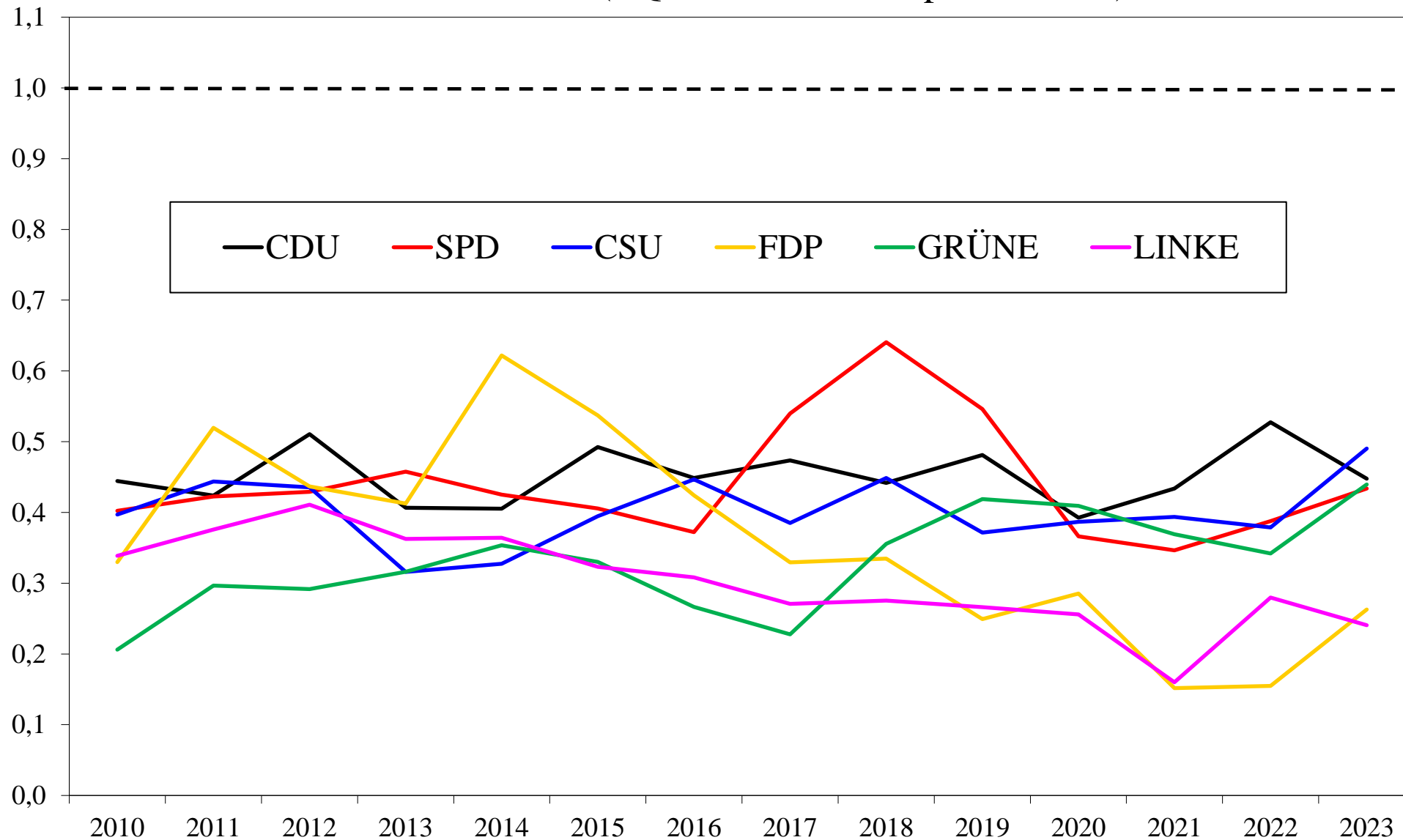

Quelle: Niedermayer, Oskar: Parteimitglieder in Deutschland: Version 2024. Arbeitshefte aus dem OSZ, Nr. 32, FU Berlin 2024.

Repräsentation von Altersgruppen bei den Eintritten 2023 (PQ: > 1,0 = Überrepräsentation)

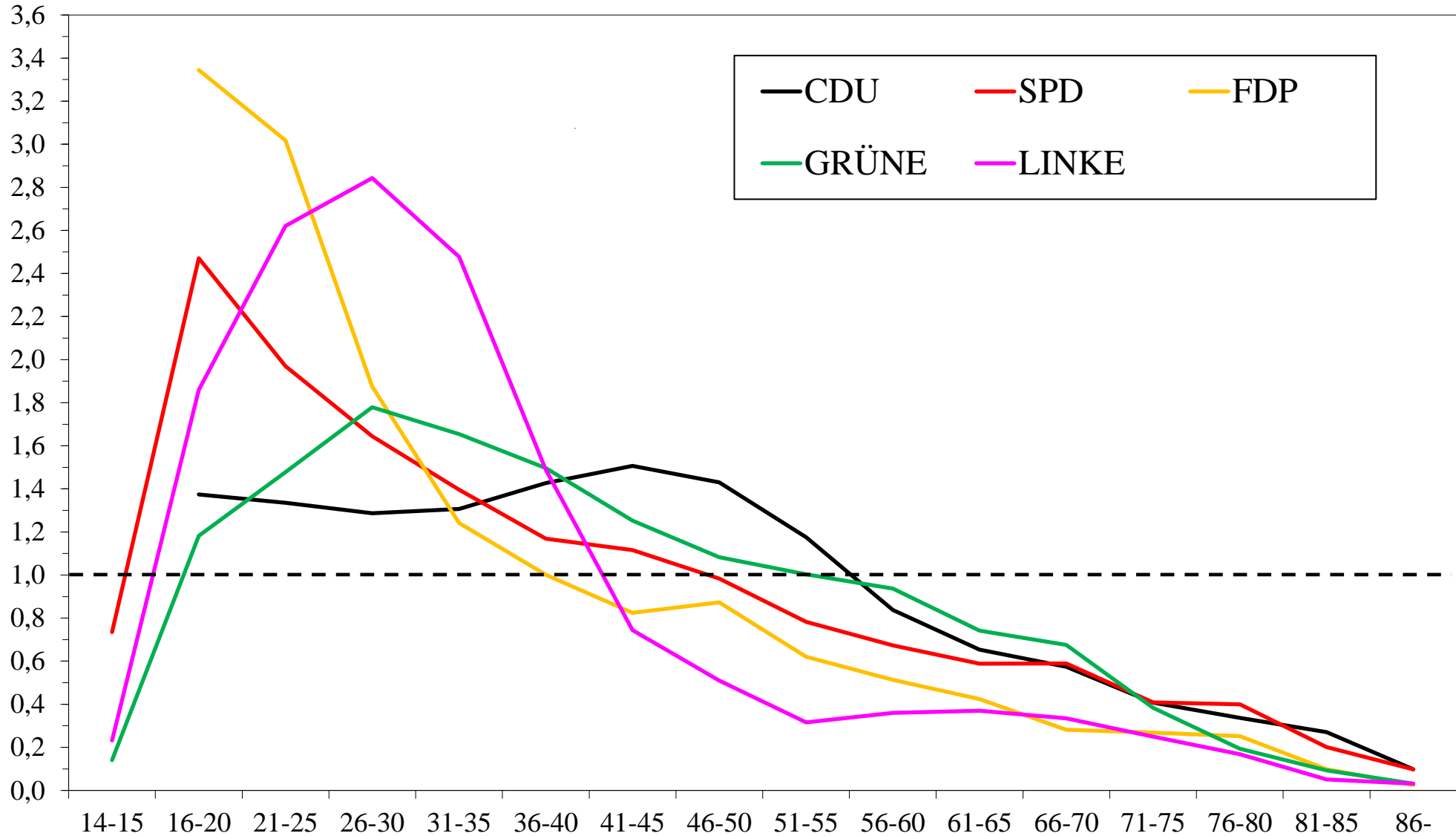

Quelle: Niedermayer, Oskar: Parteimitglieder in Deutschland: Version 2024. Arbeitshefte aus dem OSZ, Nr. 32, FU Berlin 2024.